

# PLADECO 2011-2014

---

## INDICE

PRESENTACION -----	2
INTRODUCCION-----	3-4
PLADECO 2010-2014 COMUNA DE ALTO DEL CARMEN-----	5-6
MISION, OBJETIVOS Y PRODUCTOS ESTRATEGICOS DEL GOBIERNO REGIONAL-----	7
LINEAMIENTOS ESTRATEGICOS DEL GOBIERNO REGIONAL-----	8 - 13
VISION COMUNAL Y MISION INSTITUCIONAL-----	14
PILARES ESTRATEGICOS-----	15
PROGRAMAS, PLANES Y PROYECTOS POR SECTOR-----	16-58
CONCLUSIONES-----	69

# PRESENTACIÓN

---

El presente instrumento de planificación, responde a la actualización del Plan de desarrollo comunal 2011 – 2014, instancia en la cual la Ilustre municipalidad de Alto del Carmen toma la decisión de construir participativamente el desarrollo de la comuna, convocando a la comunidad con el fin de construir en conjunto el desarrollo comunal.

Este PLADECO (Plan de Desarrollo Comunal) espera representar fielmente el pensamiento de la mayoría de las personas de corazón altino. En respuesta a las distintas necesidades de los habitantes de la comuna de Alto del Carmen, se hace indispensable para la Municipalidad la adopción de procedimientos de planificación que sepan responder e interpretar las distintas situaciones y sucesos que ocurren en el espacio comunal.

Hoy el Plan de Desarrollo Comunal busca anticipar los acontecimientos económicos y sociales, convirtiéndose en un instrumento de planificación importante para nuestra comuna, donde se espera la más amplia participación de los estamentos de la comunidad, para evaluar nuestras fortalezas y debilidades, para pronosticar nuestras oportunidades y amenazas en nuestro entorno, para fijar los objetivos y para concordar los planes de acción conducentes al desarrollo de la comuna, en un proceso dinámico y ágil, haciendo frente en la modernización, siendo participe en la innovación.

De esta manera el presente instrumento invita a todos a trabajar en forma conjunta para lograr un desarrollo sustentable en todos sus ámbitos.

***NORA ROJAS ARDILES  
ALCALDESA DE LA COMUNA DE  
ALTO DEL CARMEN***

## PLAN DE DESARROLLO COMUNAL DE ALTO DEL CARMEN-PERIODO 2011-2014

### INTRODUCCIÓN

Partiendo que la comuna de Alto del Carmen se encuentra inserta en una situación geográfica de difícil accesibilidad, dotado de zonas de riesgos en gran parte de su territorio, la cual genera serios problemas de conectividad, siendo una de las comunas menos pobladas y con altos índices de pobreza y de migración en el país. Los cuales incrementan **la demanda de la Comunidad hacia la Municipalidad**, donde la explotación Minera y Agrícola a gran escala impactan en la población, la mayoría de las veces **dividiéndola**. Donde el territorio no posee un ordenamiento claro ni mucho menos instrumentos de planificación, cuyos terrenos en un gran índice no presentan títulos de dominios, y cuando estos están no existe una coherencia entre lo legal y lo real, donde las edificaciones en su gran mayoría no se encuentran regularizadas y atentan a las normas de construcción, en donde la comunidad no se encuentra satisfecha con la Gestión de su Municipalidad.

Por contraparte el valle en el cual se encuentra inserta nuestra comuna se jacta de ser heredero de **nobles paisajes naturales** cuya belleza invita a los poetas a encontrarse con versos y rimas, un lugar exótico dentro de la modernidad en la cual nos encontramos insertos, una tierra rica en cultura, costumbres y tradiciones, poseedora de una ruralidad fértil casi extinta que presenta cualidades propias las cuales empujan al cultivo del turismo como una vocaciones mas potentes del lugar, que en una buena gestión puede insertar a la comuna dentro de contextos más amplios que posibiliten su integración a nivel provincial y nacional. Actividad la cual se encuentra en **pañales teniendo mucho que dar y recorrer**.

Bajo estos parámetros de comuna insatisfecha nos toco desarrollar el Plan de Desarrollo Comunal 2011-2014 (Pladeco), tomando en cuenta que en **las ediciones anteriores carecían de monitoreo y de seguimiento**.

Bajo estos parámetros nos toco inserta un Pladeco desde prácticamente cero, siendo este tema primerizo para todo el equipo técnico y en una escasas de recursos humano y materiales, nos toco hacer **la consultoría interna**, la cual tomamos como un aprendizaje,

## **PLAN DE DESARROLLO COMUNAL DE ALTO DEL CARMEN-PERIODO 2011-2014**

Estando el Equipo conformado, en una realidad de que ningún actor poseía tiempo completo para confección de este Plan. Indistintamente nos toco partir, hicimos patria en los diplomados logrados en paralelo por gran parte del Equipo Técnico, permitieron darle practica a la experiencia, de cuyo brote quiso ponerse en práctica los conocimientos obtenidos, y de quienes fueron ajenos a este diplomado las ganas de seguir aprendiendo.

Conformemente se entendió que la **Participación ciudadana** es la esencia de este Pladeco y la realización de esta genero oportunidades para escuchar a una comunidad disconforme, se tuvo que diseñar y rediseñar en el camino su trazado, aprendiendo de los errores, perfeccionando cada vez mas cada acto y fue así que después de la realización de 9 talleres en donde la construcción del análisis FODA posibilito la captura de información del cual se gestaron arboles de problemas y complementariamente arboles de objetivos, en donde sus innumerables causas y efectos, nos ayudaron a través de la síntesis a dar con las reales necesidades de la comuna. Cena que prospero en una cartera de proyectos trazada que da fielmente cuenta de dicho cometido.

Quedando las ganas de que este producto de satisfacción individual y grupal, sacrificador de un tiempo impagable no se pierda en el tiempo como lo hicieron sus antecesores. Nos llenamos de humildad y orgullo de ser gestores de este instrumento, que sin monitoreo se vuelve precario y con monitoreo puede dar un mejor futuro, siendo el destino próximo de este ser presentarlo a la comunidad y a todos los trabajadores municipales a fin de mostrarles a ambos lados que los problemas y las soluciones son tangibles como la sombra en el valle y que este trabajo en equipo nos da las herramientas para poder cambiar de una vez por todas el destino de esta comuna. Y comprender que Municipio y Comunidad no son rivales sino Vecinos.

**Rodolfo Santander Martín**  
Arquitecto y Poeta

## PLAN DE DESARROLLO COMUNAL DE ALTO DEL CARMEN-PERIODO 2011-2014

### PRESENTACIÓN PLAN DE DESARROLLO COMUNAL 2010-2014

#### COMUNA ALTO DEL CARMEN

---

##### ANTECEDENTE GENERALES

La Comuna de Alto del Carmen está ubicada en la Provincia del Huasco, distante a 190 Kilómetros de la capital Regional Copiapó y a 45 Kilómetros de la cabecera Provincial Vallenar. Posee una extensión de 5.938 Km<sup>2</sup>, representando el 7,9 % del territorio Regional. La Comuna limita al Norte con la Comuna de Tierra Amarilla; al oeste con la Comuna de Vallenar; al este con el territorio argentino y al sur con la región de Coquimbo. El territorio comunal comprende elementos físicos como el Valle del Río Huasco, la Precordillera Andina y la Cordillera de Los Andes. En la cuenca del Río Huasco se encuentra el poblado de mayor jerarquía y sede administrativa del gobierno local "Alto del Carmen", confluyendo a esta cuenca los Ríos "El Carmen" y "El Tránsito" formando los valles de igual nombre que sus ríos.

El valle El Carmen, es predominantemente agrícola, mientras que el Valle El Tránsito, además de poseer actividad agrícola, también es de carácter minero con presencia de yacimientos de plata, cobre, oro y mármol.

El territorio que hoy comprende la Comuna de Alto del Carmen corresponde a la zona denominada como Huasco Alto, y tiene una historia que se remonta al poblamiento precolombino, cuya antigüedad se confirma por los hallazgos arqueológicos y a los registros históricos de la época de la Conquista. Existe la hipótesis de que la palabra Huasco es la conjunción del concepto andino (Inca-quechua) "huas", que significa oro y del concepto mapuche "co", que significa agua, lo que se traduciría como "Río de Oro". Evidentemente este nombre haría referencia a la existencia de minas de oro en la zona y al carácter multicultural temprano del territorio, lo que continuó con la posterior llegada de los españoles.

La colonización y la labor evangelizadora del Huasco Alto comenzaron ya en el siglo XVII. Los primeros religiosos españoles llegaron a esta zona en 1660, periodo en el cual se otorgaron las primeras mercedes de tierras y se establecieron las encomiendas de indios.

Sin embargo, el valle de El Tránsito constituía un bastión de la población indígena. Ambos valles fueron repartidos entre españoles e indígenas en el Parlamento de la Junta (Alto del Carmen), efectuado en el año 1797. Por esta razón, el valle de El Tránsito fue conocido posteriormente, como Valle de los Naturales y por contraposición el Valle del Carmen (San Félix) como Valle de los

## PLAN DE DESARROLLO COMUNAL DE ALTO DEL CARMEN-PERIDO 2011-2014

Españoles. Hasta nuestros días se conservan ciertos elementos culturales y étnicos en ambos valles que demuestran las características propias de cada sector.

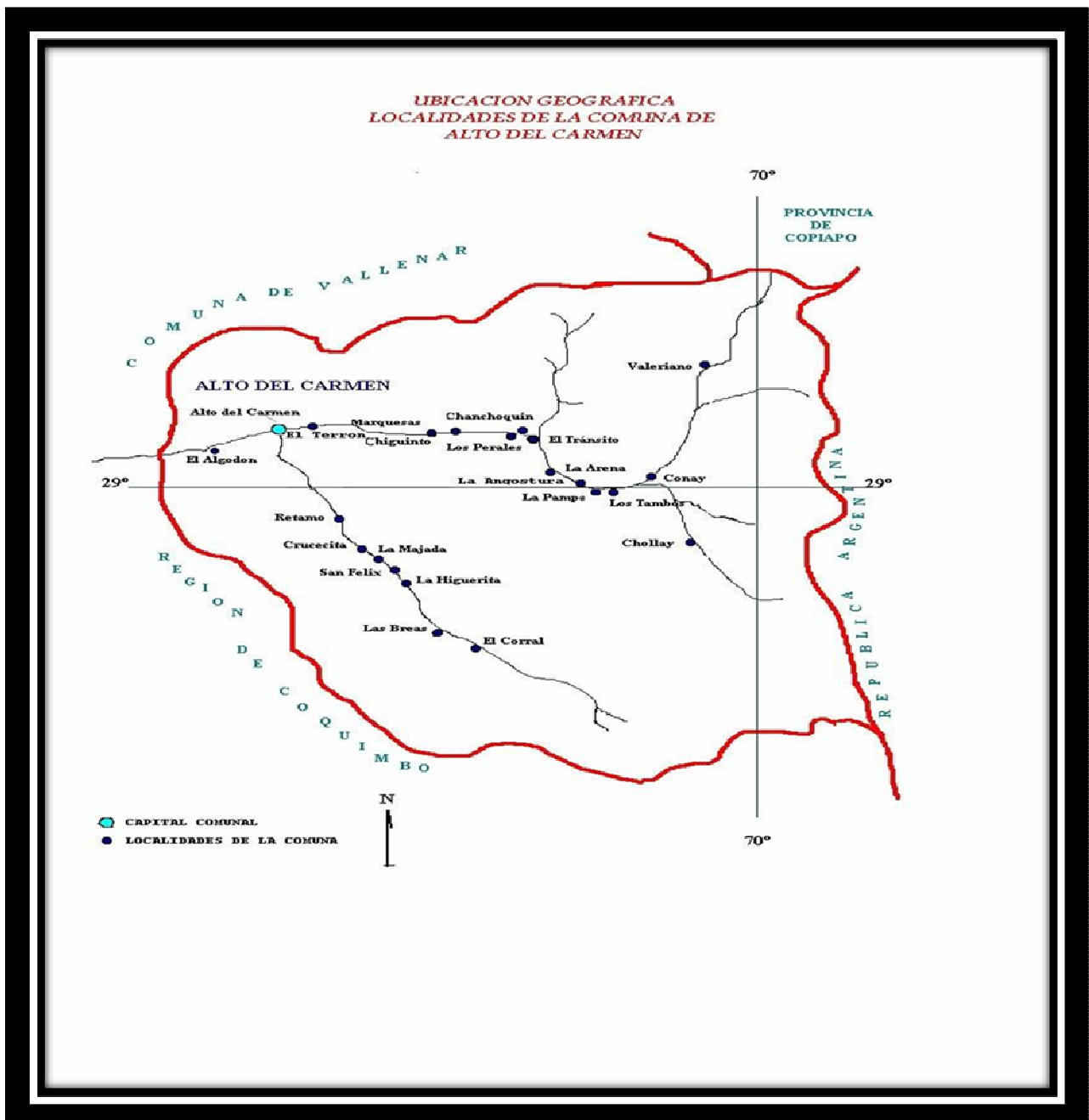

## **MISION, OBJETIVOS Y PRODUCTOS ESTRATEGICOS DEL GOBIERNO REGIONAL**

---

### **Misión institucional**

Fomentar, velar p promover el desarrollo económico, social y cultural de la Región mediante la formulación y ejecución del presupuesto de inversión Regional, la generación de políticas y sistemas de evaluación de la gestión pública, orientados a mejorar la calidad de vida de los habitantes de la Región de Atacama.

### **Objetivos Estratégicos**

- 1.- Mejorar la gestión interna del servicio a través de una disminución en el tiempo de respuesta en los pedidos y tramites a los departamentos del servicio responsables de los productos estratégicos.
- 2.- Mejorar la eficiencia de la gestión del proceso de inversión del Fondo Nacional de Desarrollo Regional (FNDR), en la etapa administrativa y ejecución de los proyectos una vez que son aprobados por el Consejo Regional, a objeto de lograr un mayor impacto en el desarrollo regional de acuerdo a los lineamientos definidos en la Estrategia Regional de Desarrollo.
- 3.- Potenciar las herramientas de Control de Gestión en el análisis de la gestión de los servicios públicos, para fortalecer y coordinar las acciones de las principales entidades públicas de la Región y lograr un efectivo desarrollo.

### **Productos Estratégicos**

- 1.- Gestión Financiera de los proyectos FNDR.
- 2.- Coordinación de la inversión pública regional.
- 3.- Informes de análisis de políticas, programas y proyectos.
- 4.- Apoyo a las Municipalidades.
- 5.- Seguimiento de la inversión pública regional del FNDR.
- 6.- Seguimiento de los compromisos establecidos por los Servicios Públicos de la Región.

**LINEAMIENTOS ESTRATEGICOS REGIONALES ESTRATEGIA  
REGIONAL DE DESARROLLO DE ATACAMA**

**(2007-2017)**

---

**LINEAMIENTO Nº 1  
DESARROLLO DEL CAPITAL HUMANO  
OBJETIVO GENERAL**

Consolidación de un sistema Regional de Formación y Capacitación acorde con los requerimientos del mercado laboral con el proyecto desarrollo de la Región de Atacama.

**OBJETIVOS ESPECIFICOS**

- 1.- Formación de técnicos pertenecientes al mercado regional, mediante la creación de un Sistema de Formación Permanente al 2017.
- 2.- Responder a requerimientos de mano de obra en la Región, proveyendo los perfiles laborales que requieren los sectores productivos más relevantes, a través de la capacitación laboral, incorporando a mujeres en áreas no tradicionales.
- 3.- Ordenar oferta de capacitación en función de demanda- modelo competencias.
- 4.- Desarrollo de capacidad emprendedora e innovación en el sistema educacional y en el de capacitación laboral, considerando hombres y mujeres.
- 5.- Desarrollo de un sistema Integrado de Información Territorial (Observatorio de Empleo).
- 6.- Desarrollo del sistema de Certificación de Competencias a nivel regional.

**LINEAMIENTO Nº 2  
MODERNIZACIÓN INSTITUCIONAL Y DE LA GESTIÓN REGIONAL**

**OBJETIVO GENERAL**

Profundizar y consolidar una gestión pública regional más autónoma: articulada entre sus diferentes niveles y órganos; eficiente; y con una mejor calidad en los servicios que ofrece.

**OBJETIVOS ESPECIFICOS**

- 1.- Lograr una mayor pertinencia Regional a las diferentes políticas y programas que son de impacto estratégico para la Región.



## **PLAN DE DESARROLLO COMUNAL DE ALTO DEL CARMEN-PERIODO 2011-2014**

2.- Hacer efectiva la coordinación entre las instituciones públicas; los órganos desconcentrados; entre los desconcentrados y descentralizados; y de ambos con los Municipios.

3.- Ajustar capacidades y competencias necesarias de los diferentes profesionales y funcionarios públicos, de acuerdo a las actuales brechas existentes.

### **LINEAMIENTO Nº 3**

#### **PROMOCION DE LA INVESTIGACION E INNOVACION**

##### **OBJETIVO GENERAL**

- Desarrollar procesos I+D+i en diferentes sectores, la mayoría de ellos en la actualidad ajenos a este proceso y que son relevantes para a Región, como lo son en el área social, educación, salud, medio ambiente, energías renovables no convencionales (ERNC) y recursos hídricos.

- Desarrollar I+D+i para potenciar el desarrollo de sectores productivos que contribuían a una diversificación de la base económica regional; y para darle sustentabilidad a su explotación y procesos productivos.

##### **OBJETIVOS ESPECIFICOS**

1.-Fortalecimiento Capital Humano en investigación e innovación, en aquellos temas y sectores que son relevantes para el desarrollo de la Región.

2.- Formación de recursos Humanos en el sector público regional en temas de innovación, constituyendo una masa crítica, capaz de ser contraparte del resto de los actores del sistema de innovación y eficiente orientador de uso de los recursos.

3.- Generar un sistema regional de innovación, que permita a los diferentes actores del proceso vincularse permanentemente, articularse, y retroalimentarse para el desarrollo de procesos de innovación prioritarios para la región.

4.- Diseñar e implementar un plan de inversiones en infraestructura habilitante asociado a la agenda de fomento productivo e innovación en la región.

5.- Potenciar una cultura regional de innovación y el emprendimiento, que se exprese en los diferentes actores sociales de la Región.

6.- Incentivar la inversión privada en I+D+ i, propiciando alianzas público- privada para el desarrollo de grupos de investigación en la Región y su vinculación con otros centros nacionales e internacionales.

### **LINEAMIENTO Nº 4**

#### **PROTECCION SOCIAL**

##### **OBJETIVO GENERAL**

Garantizar con calidad y pertinencia al acceso a las prestaciones diferenciadas y a los servicios, según el ciclo de vida de las personas, de la familia y las características del territorio, que sean

## **PLAN DE DESARROLLO COMUNAL DE ALTO DEL CARMEN-PERIODO 2011-2014**

oportunas y eficaces orientadas a disminuir los riesgos asociados a las vulnerabilidades sociales, económicas, ambientales e inequidades del género.

### **OBJETIVOS ESPECIFICOS**

- 1.- Asegurar el desarrollo pleno a la primera infancia (niños de 0 a 5 años de edad)
- 2.- Asegurar una educación completa y de calidad para niños/as y jóvenes hombres y mujeres de 4 a 24 años de edad.
- 3.- Promover el trabajo digno para personas de 25 a 64 años de edad.
- 4.- Garantizar una vejez digna a personas mayores de 65 años de edad
- 5.- Fortalecer la participación e integración familiar.
- 6.- Garantizar los espacios de participación ciudadana y promover la equidad Urbano-Rural a nivel comunitario.
- 7.- Crear y mejorar infraestructura de prestación de servicios sociales en la Región, de tal manera de entregar servicios de calidad y en forma oportuna.
- 8.- Disminuir significativamente el déficit habitacional de la Región de Atacama.

### **LINEAMIENTO Nº 5**

#### **DIVERSIFICACION Y MAYOR DINAMISMO DE LA ECONOMIA REGIONAL**

### **OBJETIVO GENERAL**

Garantizar con calidad y pertinencia al acceso a las prestaciones diferenciadas y a los servicios, según el ciclo de vida de las personas, de la familia y las características del territorio, que sean oportunas y eficaces orientadas a disminuir los riesgos asociados a las vulnerabilidades sociales, económicas, ambientales e inequidades del género.

### **OBJETIVOS ESPECIFICOS**

- 1.- Incorporar infraestructura habilitante (inclusive agua y energía) para el desarrollo y competitividad de las empresas.
- 2.- Adecuar el desarrollo de capacidades y competencias empresariales y laborales en emprendimiento, innovación y gestión para mejorar la competitividad de las empresas.
- 3.- Fortalecimiento de la institucionalidad público-privada con visión de futuro compartida, para mejorar la competitividad y productividad de las empresas.
- 4.- Diversificar y agregar valor a la oferta de bienes y servicios productivos en la minería, agricultura, acuicultura y turismo.
- 5.- Desarrollar y fortalecer la mediana y las empresas de menor tamaño (MIPYME) y nuevos emprendedores.

## **PLAN DE DESARROLLO COMUNAL DE ALTO DEL CARMEN-PERIODO 2011-2014**

### **LINEAMIENTO Nº 6**

#### **INTEGRACION Y ORDENAMIENTO DEL TERRITORIO PARA UN DESARROLLO ARMONICO**

##### **OBJETIVOS GENERALES**

Gestión integrada del territorio de Atacama, que articule en forma coherente los distintos instrumentos regulatorios del uso del suelo.

Crecimiento de las ciudades armónico y sustentable, que considere la disponibilidad de recurso hídrico.

##### **OBJETIVOS ESPECIFICOS**

- 1.- Resguardar el buen uso del borde costero y asegurar una correcta gestión integrada de este recurso.
- 2.- Fortalecer al GORE como responsable de la gestión del territorio, consecuente con el proceso de descentralización del Estado.
- 3.- Desarrollar Plan Regional de Ordenamiento Territorial (PROT)
- 4.- Plan de transporte urbano y rural para cada comuna y conectividad comunal e intercomunal adecuada.
- 5.- Desarrollo e implementación de Planes de mejoramiento Urbano para las 9 comunas de la Región.
- 6.- Desarrollo e implementación de lineamientos estratégicos.
- 7.- Desarrollar iniciativas que garanticen conectividad regional adecuada a los requerimientos del desarrollo regional.
- 8.- Desarrollar iniciativas que garanticen conectividad internacional adecuada a los requerimientos del Desarrollo regional.
- 9.- Desarrollar los instrumentos de Planificación Territorial para las 9 Comunas y 3 Provincias de la Región.

### **LINEAMIENTO Nº 7**

#### **IMPLEMENTACIÓN Y CONSOLIDACION DE UN MODELO DE DESARROLLO QUE GARANTICE EL USO EFICIENTE Y SUSTENTABLE DEL RECURSO HIDRICO.**

##### **OBJETIVOS GENERALES**

Modificar el marco legal e institucional regulatorio del uso del recurso hídrico regional, de manera de garantizar la sustentabilidad de este recurso.

## **PLAN DE DESARROLLO COMUNAL DE ALTO DEL CARMEN-PERIODO 2011-2014**

Desarrollar estrategias que apunten a hacer más eficiente el uso en la Región de los recursos hídricos disponibles.

Detección y desarrollo de nuevas fuentes de recursos hídricos.

### **OBJETIVOS ESPECIFICOS**

- 1.- Generar las instancias para la modificación del marco legal que regula el uso del recurso hídrico en la macro Región Norte, procurando asegurar su sustentabilidad, para lo cual se buscará establecer alianzas con otras regiones, sensibilizar al Parlamento sobre esta problemática y regular el marco del agua.
- 2.- Fortalecer la institucionalidad pública y privada responsable de la administración del recurso hídrico, para garantizar su uso en forma eficiente.
- 3.- Hacer más eficiente el uso de mecanismos institucionales de coordinación con los organismos privados.
- 4.- Prospeccionar modelos de gestión exitosos en territorios de similares características y evaluar su aplicación y promover el desarrollo de investigaciones aplicadas para innovar en la provisión y uso de agua.
- 5.- Desarrollar una cultura ciudadana, empresarial y productiva relativa al uso responsable de agua.
- 6.- Exploración de nuevas fuentes que aseguren la provisión de recursos hídricos.

### **LINEAMIENTO Nº 8**

#### **PROMOCION DE LA CULTURA Y PATRIMONIO CULTURAL REGIONAL**

### **OBJETIVOS GENERALES**

Promover un desarrollo cultural armónico, equitativo y pluralista en la Región de Atacama.

Desarrollar una política multicultural que respete la identidad de los pueblos indígenas.

Desarrollar una cultura regional que respete el patrimonio cultural y artístico de la Región de Atacama.

### **OBJETIVOS ESPECIFICOS**

- 1.- Fortalecer la creación artística.
- 2.- Promover el desarrollo de una industria cultural.
- 3.- Garantizar la participación ciudadana en la vida cultural.
- 4.- Ampliar y diversificar la participación de organizaciones culturales y sociales regionales en concursos con fondos públicos.
- 5.- Habilitación de espacios para el desarrollo de la actividad cultural en el conjunto del territorio regional.

## **PLAN DE DESARROLLO COMUNAL DE ALTO DEL CARMEN-PERIODO 2011-2014**

- 6.- Promover el resguardo, rescate y difusión del patrimonio cultural regional.
- 7.- Desarrollo de la pluriculturalidad y una cultura de respeto a las diferencias étnicas.

### **LINEAMIENTO Nº 9**

#### **MEDIO AMBIENTE PARA EL DESARROLLO SUSTENTABLE**

##### **OBJETIVOS GENERALES**

Fortalecer la institucionalidad regional encargada de la planificación e implementación de las Políticas Públicas de medioambiente en Atacama.

Gestionar el uso sustentable del patrimonio natural regional, promoviendo el desarrollo de una Educación para la sustentabilidad y garantizado el acceso ciudadano a la información Ambiental.

##### **OBJETIVOS ESPECIFICOS**

- 1.- Fortalecer la institucionalidad regional encargada de la planificación e implementación de las políticas públicas de Medio Ambiente.
- 2.- Gestionar la conservación, puesta en valor y el uso sustentable del patrimonio natural regional.
- 3.- Fortalecer la Educación para la sustentabilidad y el acceso a la información Ambiental para la participación Ciudadana.
- 4.- Garantizar el derecho ciudadano a vivir en un medio ambiente libre de contaminación, previniendo y mitigando los efectos de las actividades entrópicas, e estrecha colaboración público-privada.

## **VISION COMUNAL**

**“SER UNA COMUNA RURAL, MODERNA, TURÍSTICA Y ECOLÓGICA,  
GESTORA DE UN DESARROLLO ECONÓMICO SUSTENTABLE, BASADO  
EN EL VALOR DEL PATRIMONIO Y LA INNOVACIÓN”**

## **MISION INSTITUCIONAL**

**“CONFORMAR UN EQUIPO MUNICIPAL MOTIVADO, APTO PARA  
IDENTIFICAR EL VALOR Y LAS NECESIDADES DE LA COMUNA,  
MEDIANTE UNA GESTION INNOVADORA Y DE CALIDAD”**

**PLAN DE DESARROLLO COMUNAL DE ALTO DEL CARMEN-PERIDO 2011-2014**

COMUNA ALTO DEL CARMEN PROGRAMAS, PLANES Y PROYECTOS POR SECTOR

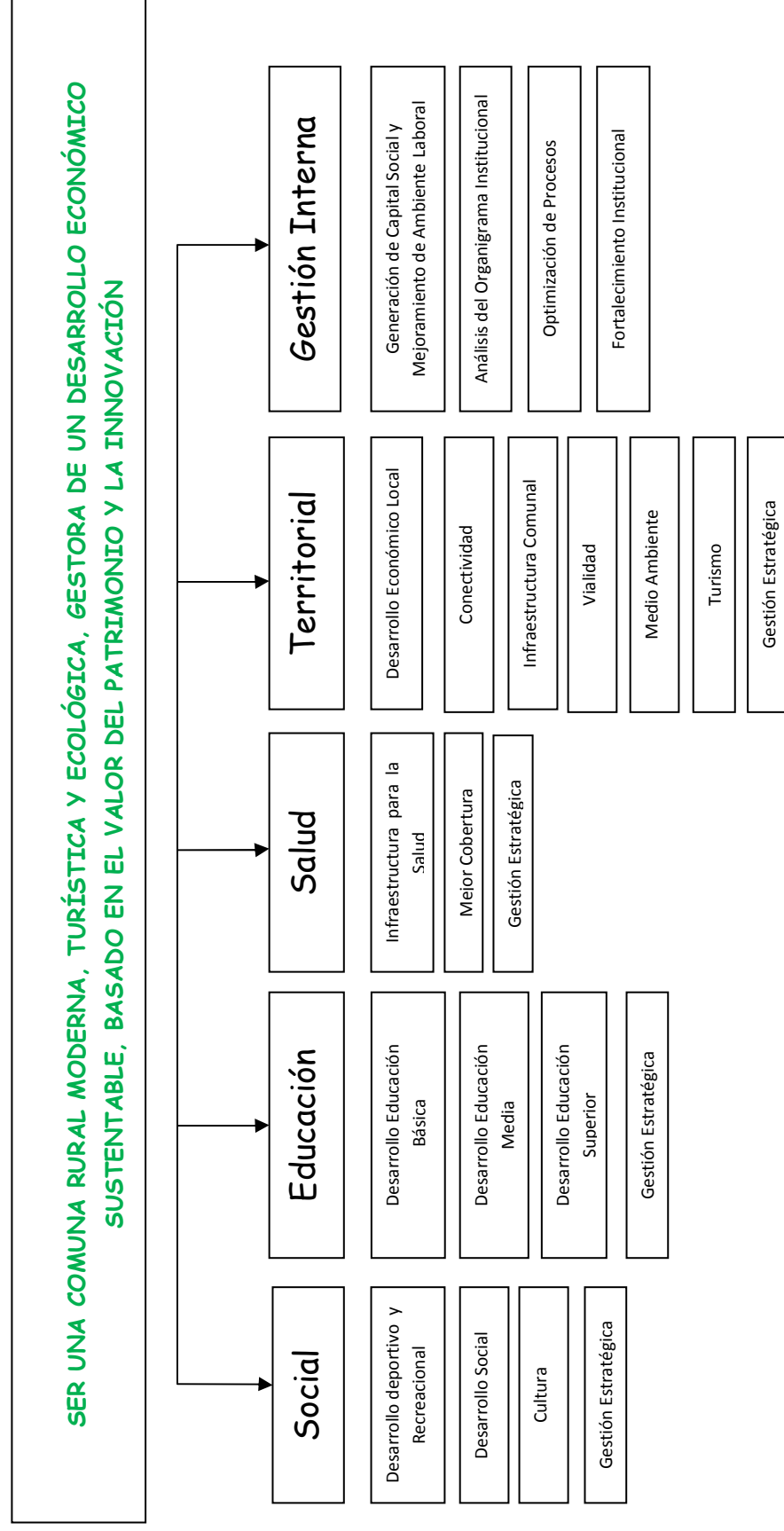



## **SECTOR SOCIAL**

---

Este sector se caracteriza por brindar un apoyo fundamental a las personas con condición de vulnerabilidad, que se apoyan y fortalecen mediante el programa puente, puerta de entrada al programa Chile Solidario, donde el estado se preocupa de que la familia adquiera los beneficios necesarios a su criterio, con el fin último de la superación de la pobreza. La obtención de este beneficio se realiza mediante la aplicación de la ficha de protección social, la que encasilla las situaciones de vulnerabilidad y las cuantifica para seleccionar a todas las personas que queden bajo el límite de 4236 puntos.

El departamento social representa muchas veces también los oídos de la alcaldía, dado que las personas tienden a realizar sus peticiones a la directora del área, por lo que su opinión se establece como un indicador válido, a la hora de cuantificar las necesidades inmediatas de la comunidad.

La Oficina Municipal de Intermediación Laboral (OMIL.), tiene la función de llevar a cabo un catastro de las plazas laborales existentes en la Zona y coparlas con personas de la Comuna, que cumplan con los perfiles pedidos por las empresas. Muchas veces es necesario capacitar a las personas mediante cursos SENCE para acercarlas a los perfiles requeridos.

Alto del Carmen presenta una migración juvenil muy alta, lo que redundará en una tasa de crecimiento poblacional negativa, dejando al adulto mayor como uno de los sectores poblacionales más numerosos. Es por esto que el área social apoya a este sector en la confección y ejecución de los diferentes proyectos otorgados por SENAMA. Bajo este criterio se deben coordinar las acciones con la Oficina de Proyectos, de manera que se potencien los beneficios de infraestructura, otorgando así un producto integral, complementado con la implementación de accesorios, obtenidos de recursos SENAMA.

Se aprecia que la comunidad alta tiende a ser "Machista", lo que influye en la discriminación de género y muchas veces encontramos casos de violencia intrafamiliar, por lo que son bienvenidos los planes del área para cambiar este concepto, donde se potencie a la mujer mediante talleres y capacitaciones respecto a su valorización.

En resumen este sector tiene características asistencialistas, que tienden a resolver las necesidades inmediatas de la comunidad, en este contexto se proyecta la coordinación mediante una base de datos con **todas** las entidades que se relacionan de alguna forma con fomento productivo.

PLAN DE DESARROLLO COMUNAL DE ALTO DEL CARMEN-PERIDO 2011-2014

SECTOR	SUBSECTOR	LINEA DE PROPUESTA	DESCRIPCION	SITUACION ACTUAL	OBJETIVOS ESPERADOS			LOCALIZACION GEOGRAFICA	FONDOS	AÑO DE EJECUCION
					Social	Económico	Ambiental			
Social	<b>Desarrollo deportivo y Recreacional</b>	Construcción de Complejo Deportivo en la Localidad de El Tránsito	Mejorar las instalaciones deportivas y diversificar los deportes practicados en la Zona mediante la incorporación de infraestructura deportiva para Vóleybol y Skate	Las instalaciones deportistas están deterioradas, lo que no motiva a las personas a hacer deporte y menos a diversificarlo	Mejor Calidad de vida, prevención del consumo de drogas	Debido al hermosamiento dado por la infraestructura deportiva, se produce un impacto económico al verse incentivado el turismo	Sectorización de actividades para mitigación de impacto ambiental en el deporte	El Tránsito.	FNDR	2014
	<b>Desarrollo deportivo y Recreacional</b>	Complejo Deportivo Acuático	Complejo que busca aprovechar la belleza que presenta el embalse Santa Juana, como infraestructura para promover la práctica de nuevas disciplinas deportivas acuáticas y tener un impacto positivo a nivel turístico	En la localidad se realizan muy pocas disciplinas deportivas	Mejor Calidad de vida, prevención del consumo de drogas	Debido al hermosamiento dado por la infraestructura deportiva, se produce un impacto económico al verse incentivado el turismo	Sectorización de actividades para mitigación de impacto ambiental en el deporte	Embalse Santa Juana	FNDR	2014
	<b>Desarrollo deportivo y Recreacional</b>	Alto del Carmen Vive el Deporte	Fomentar el deporte en la comuna de Alto del Carmen a través de 6 escuelas formativas, formando a niños, niñas y jóvenes sin distinción	El aumento del consumo de drogas y alcohol se ha incrementado debido a que no existen instituciones que trabajen con niños inculcando el deporte como un estilo de vida.	Nuevos empleos, Mejor Calidad de vida, prevención del consumo de drogas	Mayores ingresos, nuevo polo de desarrollo económico.	Sectorización de actividades para mitigación de impacto ambiental en el deporte	Alto del Carmen, San Félix Y El Tránsito.	FNDR	2011

**PLAN DE DESARROLLO COMUNAL DE ALTO DEL CARMEN-PERIDO 2011-2014**

SECTOR	SUBSECTOR	LINEA DE PROPUESTA	DESCRIPCION	SITUACION ACTUAL	OBJETIVOS ESPERADOS			LOCALIZACION GEOGRAFICA	FONDOS	AÑO DE EJECUCION
					Social	Económico	Ambiental			
Social	<b>Desarrollo Social</b>	Programa de reconocimiento de necesidades	Se consulta la elaboración de un Catastro con todas las localidades del valle donde se obtenga cuales son las necesidades sociales más recurrentes en la población para así poder elaborar planes adecuados y con estos dar soluciones coherentes con la realidad.	No se consulta un catastro enfocado en las necesidades sociales de la comuna.	Calidad de Vida, inserción laboral	Mayores Ingresos	Culturalización sobre el medio Ambiente	Todas las localidades empezando por las más remotas	MUNICIPALES	2012-2013
	<b>Adulto Mayor</b>	Granja para el Adulto Mayor	Se contempla construir una Granja-Hogar de la tercera edad, en un lugar dotado de naturaleza, conservando características hogareñas que posibiliten una estadía grata de permanencia estable donde los ancianos puedan interactuar entre ellos con actividades diversas que apunten a la vida sustentable y que mejoren su calidad de vida.	Se contemplan 14 clubes del adulto mayor, sin embargo estas no reúnen las características de Granja-Hogar, que acoja al adulto mayor abandonado.	Calidad de vida del adulto mayor	Desarrollo de polos de trabajo por parte de gente de la tercera edad	Culturalización sobre el medio Ambiente	Valle del Carmen cercano a los alrededores de Alto del Carmen	PMU SENAMA	2012
	<b>Desarrollo Social</b>	Discapacidad Física	Adaptar las edificaciones actuales y sobre todo las proyectadas para la población discapacitada, ya sea con sea con elementos como barandas, rampas, baños para minusválidos en lo posible, etc.	En las edificaciones más antiguas se observan en pocos y en las que se logran observar se hace como obras posteriores, no siendo parte natural del edificio.	Mejoramiento de calidad de vida, inserción laboral	Desarrollo de polos de trabajo por parte de gente con discapacidad física.	Gestión Ambiental	Equipamientos, edificios públicos y comunitarios	PMU IRAL	2012

**PLAN DE DESARROLLO COMUNAL DE ALTO DEL CARMEN-PERIDO 2011-2014**

SECTOR	SUBSECTOR	LINEA DE PROPUESTA	DESCRIPCION	SITUACION ACTUAL	OBJETIVOS ESPERADOS			LOCALIZACION GEOGRAFICA	FONDOS	AÑO DE EJECUCION
					Social	Económico	Ambiental			
Social	<b>Desarrollo Social</b>	Mejoramiento Juntas de Vecinos Comunitarias	Mejoramiento intensivo de una Sede Social por localidad, con el efecto de que este inmueble sirva como centro de actividades para todos las instituciones comunitarias	Hay localidades donde existen varias Sedes: Adulto Mayor, Discapacitados, Junta de vecinos, etc., pero no existen relaciones	Participación ciudadana	Mejor articulación de planes de desarrollo económico local.	Mejor gestión Ambiental	PMU PMB PRIVADOS	2011-2012	
	<b>Desarrollo Social</b>	Construcción Juntas de Vecinos Comunitarias	Se proyecta la materialización de las sedes comunitarias para las juntas de vecinos que la necesitan, en función de la disponibilidad de terreno.	Existen localidades que no cuentan con una Sede comunitaria, donde la Junta de vecinos pueda ejercer sus funciones y materializar la Gobernanza.	Participación ciudadana	Mejor articulación de planes de desarrollo económico local.	Mejor gestión Ambiental	PMU	2011-2012	

**PLAN DE DESARROLLO COMUNAL DE ALTO DEL CARMEN-PERIDO 2011-2014**

PLAN DE DESARROLLO COMUNAL DE ALTO DEL CARMEN-PERIDO 2011-2014

SECTOR	SUBSECTOR	LINEA DE PROPUESTA	DESCRIPCION	SITUACION ACTUAL	OBJETIVOS ESPERADOS			LOCALIZACION GEOGRAFICA	FONDOS	AÑO DE EJECUCION
					Social	Económico	Ambiental			
<b>Social</b>	<b>Cultura</b>	Arte a La Comunidad	Este programa se plantea con el objetivo de hacer participe a la comunidad de la creación artística, para así poder ampliar sus conciencias; ampliar sus expectativas, ampliar su vínculo con su entorno y con los demás. Esto se lograra mediante talleres monitoreados por distintos artistas locales y foráneos, contratados para estos fines específicos.	Hoy la comuna cuenta con un Centro de Difusión Cultural, Espacio apto para el desarrollo de actividades culturales. La población se encuentra ávida a la recepción de cultura.	Comunidad Activa / Mejor Calidad de Vida	Mejor Comunidad / Mejor Turismo	Mayor conciencia Ambiental	Toda la Comuna	FONDART MUNICIPALES PRIVADOS	2012
	<b>Cultura</b>	Esculturas	Este programa plantea hacer de la comuna de Alto de Carmen una comuna con vocación escultórica, para lo cual el programa deberá gestionar fondos para la ejecución de esculturas en distintos lugares significativos de la comuna. El Valle de El Tránsito tendrá un estilo relacionado con la ruta de los españoles y el Valle del Carmen será de estilo español	Actualmente la comuna busca activar diversos factores que ayuden a proyectarla como un destino turístico atractivo. Carencia de una imagen turística.	Mejorar los espacios públicos y significativos de la comuna Embellaciéndola a través del arte Mejores Espacios Públicos / Mejor Calidad de Vida / Mejor Comunidad	Comuna más Bella / Mejor Turismo / Mayores Ingresos a la Comuna	Mayor conciencia Ambiental	Toda la Comuna	FONDART MUNICIPALES PRIVADOS	2013
	<b>Cultura</b>	Diversión	Programa que busca la implementación de distintas actividades de esparcimiento para la comunidad, con el objetivo de mejorar su calidad de vida mediante la alegría de divertirse.	Para que la comuna tenga una proyección turística su población debe ser activa, por lo tanto el desarrollo continuo de actividades potenciara a la población y por tanto a la comuna.	Comunidad Activa / Mejor Calidad de Vida	Aumento de Oportunidades Laborales / Aumento del atractivo Turismo	Mayor conciencia Ambiental	Toda la Comuna	FONDART MUNICIPALES PRIVADOS	2012
	<b>Cultura</b>	Incentivos a Artistas Locales	En las actividades Culturales se priorizará la participación de artistas Locales, esto es en eventos y/o Exposiciones	Según la apreciación de la comunidad, no se aprovechan los espacios de cultura, ni el capital humano de la Comuna en las actividades	Crecimiento Comunitario/Mejor Calidad de Vida	Aumento de Oportunidades Laborales / Aumento del atractivo Turismo	Mayor conciencia Ambiental	Toda la Comuna	FONDART MUNICIPALES PRIVADOS	2011

PLAN DE DESARROLLO COMUNAL DE ALTO DEL CARMEN-PERIDO 2011-2014

SECTOR	SUBSECTOR	LINEA DE PROPUESTA	DESCRIPCION	SITUACION ACTUAL	OBJETIVOS ESPERADOS			LOCALIZACION GEOGRAFICA	FONDOS	AÑO DE EJECUCION
					Social	Económico	Ambiental			
Social	<b>Desarrollo Social</b>	Plan de Contingencia en caso de Catástrofes	Se Propone Generar un plan para disminuir el riesgo de la comunidad de las distintas localidades de la comuna, esto debe realizarse mediante un reconocimiento de zonas críticas al desbordamiento de ríos, quebradas y desmoronamiento de cerros en caso de temblor, la junta de vecinos será la encargada de difundir el plan y articularlo en caso de catástrofe	No existen planes de contingencia en caso de catástrofes naturales, existiendo	Cohesión Comunitaria	Protección del Capital Humano	Facilidades para articulación ambiental	Toda la comuna	Municipales	2011
	<b>Desarrollo Social</b>	Igualdad de Géneros	Se consulta la elaboración y realización de talleres enfocados a la igualdad de géneros en todas las localidades de la comuna procurando que el taller sea llevado también al ámbito de las empresas privadas.	Existen talleres en los cuales se capacitan a las jefas de hogar.	Igualdad de oportunidades	Mayores ingresos al núcleo familiar	Conciencia Ambiental	Todas las localidades	SERNAM	2011

PLAN DE DESARROLLO COMUNAL DE ALTO DEL CARMEN-PERIDO 2011-2014

SECTOR	SUBSECTOR	LINEA DE PROPUESTA	DESCRIPCION	SITUACION ACTUAL	OBJETIVOS ESPERADOS			LOCALIZACION GEOGRAFICA	FONDOS	AÑO DE EJECUCION
					Social	Económico	Ambiental			
<b>Social</b>	<b>Desarrollo deportivo y Recreacional</b>	Parque de esparcimiento Deportivo y recreacional	Se proyecta la generación de un área de esparcimiento ligada al deporte y lo recreacional, de vocación pública situada en un lugar de privilegio al lado del camino público, ubicada en el sector adyacente en la cancha de fútbol de Alto del Carmen y en esta misma. El proyecto contempla un Skate Park, una cancha de Baby fútbol, Camarines, graderías con sombras, mejoramiento de la cancha de fútbol, piscina pública, mesas de ping pong, juegos infantiles, maquinas de ejercicios, sombraderos, asaderas, mobiliario urbano, etc.	El lugar se encuentra abandonado y estado deteriorado presentándose como un espacio propenso para la generación de actividades deleitivas.	Generación de instancias de reunión de la comunidad, como también instar la instancia de reunión entre el oriundo y el turista en un lugar que posibilite el esparcimiento y la descentralización de Alto del Carmen pueblo.	La generación de recursos a través del acceso a la piscina pública que apuesten a la mantención y la auto sustentabilidad.	Generación de áreas verdes que mejoren la calidad de vida.	Alto del Carmen	FNDR	2012
	<b>Desarrollo deportivo y Recreacional</b>	Corporación de Fomento Productivo	Se Contempla la generación de una Corporación de fomento deportivo comunal, con participación público-privada, que se encargue de articular las actividades deportivas de la comuna, pudiendo mediante esta figura legal, postular a proyectos de todo tipo	Existe deficiencia en la articulación de actividades deportivas a nivel comunal	Cohesión Social/Mejor Calidad de Vida	Aumento de Actividades económicas en torno al deporte /mayor productividad	Facilidades para la articulación de planes Ambientales	Alto del Carmen	FNDR	2011



PLAN DE DESARROLLO COMUNAL DE ALTO DEL CARMEN-PERIDO 2011-2014

SECTOR	SUBSECTOR	LINEA DE PROPUESTA	DESCRIPCION	SITUACION ACTUAL	OBJETIVOS ESPERADOS			LOCALIZACION GEOGRAFICA	FONDOS	AÑO DE EJECUCION
					Social	Económico	Ambiental			
Social	<b>Desarrollo deportivo y Recreacional</b>	Generación de Monitores deportivos	Se contempla la gestión para capacitar a monitores deportivos en la comuna, que mediante la incorporación de fomento deportivo comunal o por sí solos, puedan postular a proyectos, generando una mayor cantidad de deportistas en la comuna	Déficit de Monitores deportivos	Mayor cohesión social/Mejor Calidad de vida	Mayor Productividad	Facilidades para implementar planes Ambientales	Todas las localidades con más de 100 personas	IND CHILEDEPORTES MUNICIPALES	2012

PLAN DE DESARROLLO COMUNAL DE ALTO DEL CARMEN-PERIDO 2011-2014

SECTOR	SUBSECTOR	LINEA DE PROPUESTA	DESCRIPCION	SITUACION ACTUAL	OBJETIVOS ESPERADOS			LOCALIZACION GEOGRAFICA	FONDOS	AÑO DE EJECUCION
					Social	Económico	Ambiental			
Social	<b>Gestión Estratégica</b>	Optimización de Procesos y generación de Perfiles de Cargo	Se proyecta la consultoría de gestión estratégica, que permita optimizar los procesos y reestructurar los perfiles de cargo internos a todo el personal.	No existe una organización oficializada, que estructure los procesos y las funciones del personal	Mejor atención, aumento de calidad de vida	Emprendimiento, apoyo económico	Conciencia Ambiental	SUBDERE	2011	
	<b>Gestión Estratégica</b>	Programación e implementación de Sistemas de información Computacional	Se proyecta la implementación de un sistema de información que entregue informes ejecutivos de los indicadores sociales de manera de facilitar la evaluación del cumplimiento de metas	Existe dificultad en la obtención de indicadores para la planificación efectiva de programas sociales	Mayor efectividad de planificaciones Sociales/aumento de calidad de vida	Disminución de subsidiariedad	Mayor conciencia ambiental	Municipales	2011	

**PLAN DE DESARROLLO COMUNAL DE ALTO DEL CARMEN-PERIDO 2011-2014**

## **EDUCACIÓN**

---

Los índices que evalúan la educación, tales como el SIMCE, son malos en general, esto se debe a la escasez de recursos para la proyección de una educación de calidad, sobre una geografía adversa para la focalización de los recursos municipales, por lo que se plantea, de acuerdo a los lineamientos del gobierno central, la reducción de escuelas Uni-docentes, de manera que mejoren los indicadores, mediante una optimización de los procesos. Con esta estrategia se pretende como fin último, minimizar los costos, para tener más recursos y brindar una educación de calidad.

Es muy importante generar las condiciones necesarias para instaurar un plan de gestión estratégica en el área de educación, que logre un funcionamiento adecuado, que integre manuales de procedimientos y perfiles de cargo, capacitaciones y talleres para el fortalecimiento institucional. Con esto se espera proyectar una optimización total del área, cooperando con la posterior certificación de toda la Municipalidad.

PLAN DE DESARROLLO COMUNAL DE ALTO DEL CARMEN-PERIDO 2011-2014

SECTOR	SUBSECTOR	LINEA DE PROPUESTA	DESCRIPCION	SITUACION ACTUAL	OBJETIVOS ESPERADOS			LOCALIZACION GEOGRAFICA	FONDOS	AÑO DE EJECUCION
					Social	Económico	Ambiental			
<b>Educación</b>	<b>Desarrollo Educación superior</b>	Expansión de carreras universitarias	Gestionar la diversificación de las carreras de la universidad Bolivariana, impartidas en la comuna, basándose en un análisis de factibilidad, apuntando al desarrollo sustentable de la comuna.	Las carreras impartidas en la localidad, no satisfacen completamente las necesidades para generar polos de emprendimiento	Generación de empleos, aumento de calidad de vida, población más educada.	Mayores ingresos, generación de polos de emprendimiento	Mayor grado de conciencia Ambiental	Alto del Carmen	MUNICIPALES PRIVADOS	2013
	<b>Desarrollo Educación Media</b>	Programa de ayuda a la integración laboral para Egresados Técnicos de Enseñanza Media	Potenciar la educación técnica de nivel medio impartida por el liceo de alto del Carmen, gestionando prácticas profesionales con empresas públicas y privadas de la Región.	Gran parte de los alumnos egresados de enseñanza media, no logran insertarse en el mundo laboral de la especialidad para la que fueron instruidos.	Generación de empleos	Mayores ingresos, generación de polos de emprendimiento	Mayor grado de conciencia Ambiental	En toda la Comuna		2012

PLAN DE DESARROLLO COMUNAL DE ALTO DEL CARMEN-PERIDO 2011-2014

SECTOR	SUBSECTOR	LINEA DE PROPUESTA	DESCRIPCION	SITUACION ACTUAL	OBJETIVOS ESPERADOS			LOCALIZACION GEOGRAFICA	FONDOS	AÑO DE EJECUCION
					Social	Económico	Ambiental			
Educación	<b>Desarrollo Educación Básica</b>	Transporte Escolar Integrado	Se diseñará un sistema de transporte, que acoja a los alumnos de las escuelas uni-docentes cerradas, para que puedan seguir educándose	El inminente cierre de 4 establecimientos de educación básica Uni- Docente, presentará la carencia de transporte para los alumnos.	Mejor implementación de programas educacionales.	Desarrollo económico local	Conciencia Ambiental	En la Comuna	Privados Municipales	2012

PLAN DE DESARROLLO COMUNAL DE ALTO DEL CARMEN-PERIDO 2011-2014

SECTOR	SUBSECTOR	LINEA DE PROPUESTA	DESCRIPCION	SITUACION ACTUAL	OBJETIVOS ESPERADOS			LOCALIZACION GEOGRAFICA	FONDOS	AÑO DE EJECUCION
					Social	Económico	Ambiental			
<b>Educación</b>	<b>Gestión Estratégica</b>	Optimización de procesos	Esta propuesta espera Optimizar los procesos, mediante Manuales de procedimientos, actualización de perfiles de cargo. De manera que se minimicen los costos mediante la implementación de procesos de calidad.	Existe un déficit monetario en el área, que se debe al poco control en los procesos desde el punto de vista de una planificación eficiente.	Mejo educación, mejor calidad de vida	Reducción de costos en el sector, mayores expectativas económicas de los alumnos.	Conciencia Ambiental	Toda la Comuna	SUBDERE	2011
	<b>Gestión Estratégica</b>	Generación de una Función a cargo de la gestión de la información	Se designará a una persona para que administre la información pertinente a la alcaldía y a otros departamentos, de manera que se fortalezcan las redes interdepartamentales	Las redes interdepartamentales Se ven afectadas por la falta de información interdepartamental, que de una u otra forma pueden servir a otros departamentos	Mayor información respecto a actividades municipales	Disminución de costos del municipio	Mejor difusión de planes Ambientales	Toda la Comuna	MUNICIPALES	2011
	<b>Gestión Estratégica</b>	Creación de comisión de planificación	Se creará una comisión de planificación, la cual será capacitada por la Oficina de Proyecto respecto a la utilización del marco lógico, lo cual ayudará a aunar criterios respecto a creación y monitoreo de planificaciones.	Existe una descoordinación respecto a las planificaciones, ya que en muchas instancias se necesita la coordinación interdepartamental para una eficiente gestión	Mejor implementación de programas sociales/Mejor Calidad de Vida	Disminución de costos del municipio	Mejor implementación de planes Ambientales	Alto del Carmen	MUNICIPALES	2011

PLAN DE DESARROLLO COMUNAL DE ALTO DEL CARMEN-PERIDO 2011-2014

SECTOR	SUBSECTOR	LINEA DE PROPUESTA	DESCRIPCION	SITUACION ACTUAL	OBJETIVOS ESPERADOS			LOCALIZACION GEOGRAFICA	FONDOS	AÑO DE EJECUCION
					Social	Económico	Ambiental			
Educación	<b>Gestión Estratégica</b>	Creación de una UTP Comunal	Se proyecta una UTP comunal que se encargue de articular los planes con una visión de municipio, sin dejar de lado las características únicas de cada establecimiento educacional	Deficiencia en la focalización de los planes educacionales	Mejor educación, mejor calidad de vida	Reducción de costos en el sector, mayores expectativas económicas de los alumnos.	Conciencia Ambiental	FNDR	2013	
	<b>Gestión Estratégica</b>	Catastro de fondos pertinentes a la Educación	Se proyecta un catastro de los fondos existentes aplicables a la salud, ya sean públicos o privados, para aumentar el apalancamiento de recursos con esto desahogar los recursos del Dpto.	Existe un déficit monetario en el Dpto. de Educación	Mejor calidad de vida	Disminución de costos del municipio	Mejor Implementación de planes Ambientales	MUNICIPALES	2011	
	<b>Gestión Estratégica</b>	Monitoreo de Planificaciones	Se espera un monitoreo de Metas a mediano y largo plazo, de manera que se puedan corregir errores a tiempo y verificar si los objetivos se cumplen	Existen planificaciones pero no establecen metas, lo cual hace imposible establecer si los planes son efectivos o no	Mejor implementación de programas sociales/Mejor Calidad de Vida	Disminución de costos del municipio	Mejor implementación de planes Ambientales	Toda la Comuna	MUNICIPALES	2011



**PLAN DE DESARROLLO COMUNAL DE ALTO DEL CARMEN-PERIDO 2011-2014**

## PLAN DE DESARROLLO COMUNAL DE ALTO DEL CARMEN-PERIODO 2011-2014

### SALUD

---

El departamento de salud presenta un déficit monetario, debido a una planificación de crecimiento deficiente, propio de instituciones con pocos recursos, inmersas en una geografía adversa.

El sector pretende transformar el consultorio General Rural en CESFAM, donde el modelo de salud cambia de individual a familiar, donde la prevención cumple un rol fundamental, ya que el grupo familiar, entorno más cercano al individuo, es quien corre mayor riesgo de contagiarse, quien puede generar de mejor forma una cultura preventiva, quien está más próximo a reaccionar en caso de emergencia.

Se destacan los programas para postrados y el Programa Nacional de Alimentación Complementaria para el Adulto Mayor (PNAC) por lo que se hace necesario la adquisición de una camioneta para estos programas, que pueda ser multifuncional y que también apoye el traslado de exámenes al Hospital provincial de Huasco y de Oxígeno desde la planta abastecedora en Vallenar.

Se pretende tramitar la Certificación de la Estación Médica Rural de La Pampa y Juntas de Valeriano, lo que permitirá respaldar la trazabilidad de la Salud.

Se plantea una reevaluación de los perfiles de cargo concernientes al departamento, que se ajusten a la realidad comunal. Todo esto en virtud de una posterior Certificación Municipal.

PLAN DE DESARROLLO COMUNAL DE ALTO DEL CARMEN-PERIDO 2011-2014

SECTOR	SUBSECTOR	LINEA DE PROPUESTA	DESCRIPCION	SITUACION ACTUAL	OBJETIVOS ESPERADOS			LOCALIZACION GEOGRAFICA	FONDOS	AÑO DE EJECUCION
					Social	Económico	Ambiental			
Salud	<b>Gestión Estratégica</b>	Análisis Gestión Estratégica	Potenciar las postas de las localidades El Tránsito, San Félix, Las Breas y Conay de manera que se desahogue el consultorio de Alto del Carmen y Optimizar el tiempo de reacción en los casos de emergencia	La atención de las postas de la comuna se ve menoscabada por la falta de recursos, por lo que muchos casos se derivan al consultorio de Alto del Carmen, aumentando los tiempos de Reacción ante una emergencia.	Mejor Atención, aumento de calidad de vida	Mayor Producción por disminución de Licencias Médicas	Culturalización sobre el medio Ambiente	El Tránsito, San Félix, Las Breas y Conay.	SUBDERE	2011
	<b>Infraestructura para la Salud</b>	Reposición posta El Tránsito	Mejorar la infraestructura de la posta ubicada en El Tránsito para dar una atención de calidad a sus pobladores y alrededores	Existe un déficit de infraestructura en la posta de El Tránsito para atender en forma eficiente a la localidad y sus alrededores	Mejor Atención, aumento de calidad de vida, creación de nuevos empleos	Mayor Producción por disminución de Licencias Médicas	Culturalización sobre el medio Ambiente	El Tránsito	PMU	2012
	<b>Mejor Cobertura</b>	Ambulancias para San Félix y El Tránsito	Se espera optimizar el tiempo de respuesta a emergencias y entregar un mejor servicio a la comunidad	La orografía y el espaciamiento entre las distintas localidades hacen imperante el Mejoramiento del transporte de enfermos	Mejor Atención, aumento de calidad de vida, creación de nuevos empleos	Mayor Producción por disminución de Licencias Médicas	Culturalización sobre el medio Ambiente	San Félix, El Tránsito	FNDR	2013

PLAN DE DESARROLLO COMUNAL DE ALTO DEL CARMEN-PERIDO 2011-2014

SECTOR	SUBSECTOR	LINEA DE PROPUESTA	DESCRIPCION	SITUACION ACTUAL	OBJETIVOS ESPERADOS			LOCALIZACION GEOGRAFICA	FONDOS	AÑO DE EJECUCION
					Social	Económico	Ambiental			
Salud	<b>Gestión Estratégica</b>	Corporación Pro-Salud	Se proyecta una corporación pro-salud con actores públicos y privados, que pueda gestionar fondos para la salud, de manera que se desahoguen los recursos del Dpto.	Existe un Déficit monetario	Mejor Atención, aumento de calidad de vida	Mayor Producción por disminución de Enfermedades	Facilidades para la implementación de planes medio ambientales	Alto del Carmen	Municipales	2011
	<b>Mejor Cobertura</b>	Plan de integración comunicacional de EMR	Se contempla la gestión para la regularización de las Señales radiales pertinentes a las EMR	Existen zonas que están aisladas comunicacionalmente, lo que afecta los tiempos de respuesta a emergencias	Mejor Atención/ aumento de calidad de vida,	Mayor Producción por disminución de Enfermedades	Facilidades para la implementación de planes medio ambientales	Zonas afectadas	Dpto. de Salud	2012
	<b>Gestión Estratégica</b>	Catastro de Fondos Pertinentes a Salud	Se establece la necesidad de un catastro que facilite la postulación a fondos que ayuden a mejorar la gestión de Salud	Existe desinformación respecto al espectro de fondos existentes	Mejor Atención/ aumento de calidad de vida,	Mayor Producción por disminución de Enfermedades	Facilidades para la implementación de planes medio ambientales	Alto del Carmen	Dpto. de Salud	2011

PLAN DE DESARROLLO COMUNAL DE ALTO DEL CARMEN-PERIDO 2011-2014

SECTOR	SUBSECTOR	LINEA DE PROPUESTA	DESCRIPCION	SITUACION ACTUAL	OBJETIVOS ESPERADOS			LOCALIZACION GEOGRAFICA	FONDOS	AÑO DE EJECUCION
					Social	Económico	Ambiental			
Salud	<b>Gestión Estratégica</b>	Talleres de optimización de Proyectos	Se contemplan capacitaciones c/r a la optimización de procesos, de manera que mejoren los tiempos de atención y disminuyan los Gastos del Municipio	Existe una mala evaluación de la comunidad y déficit monetario	Mejor Atención/ aumento de calidad de vida	Mayor Producción por disminución de Enfermedades	Facilidades para la implementación de planes medio ambientales	Alto del Carmen	Municipales	2011
	<b>Gestión Estratégica</b>	Creación de comisión de planificación	Se creará una comisión de planificación, la cual será capacitada por la Oficina de Proyecto respecto a la utilización del marco lógico, lo cual ayudará a aunar criterios respecto a creación y monitoreo de planificaciones	Existe una descoordinación respecto a las planificaciones, ya que en muchas instancias se necesita la coordinación interdepartamental para una eficiente gestión	Mejor Atención/ aumento de calidad de vida,	Mayor Producción por disminución de Enfermedades	Facilidades para la implementación de planes medio ambientales	Zonas afectadas	Dpto. de Salud	2011
	<b>Gestión Estratégica</b>	Talleres de fortalecimiento de cuerpo	Se proyectan talleres para aumentar el capital Social de los funcionarios de Salud, ya que la generación de confianzas es la plataforma fundamental para los flujos de información y la optimización de procesos	Existen malas relaciones entre los funcionarios de salud, lo que limita el cumplimiento de metas bajo una visión de departamento	Mejor Atención/ aumento de calidad de vida,	Mayor Producción por disminución de Enfermedades	Facilidades para la implementación de planes medio ambientales	Alto del Carmen	Dpto. de Salud	2011

**PLAN DE DESARROLLO COMUNAL DE ALTO DEL CARMEN-PERIDO 2011-2014**

SECTOR	SUBSECTOR	LINEA DE PROPUESTA	DESCRIPCION	SITUACION ACTUAL	OBJETIVOS ESPERADOS			LOCALIZACION GEOGRAFICA	FONDOS	AÑO DE EJECUCION
					Social	Económico	Ambiental			
Salud	<b>Infraestructura para la salud</b>	Plan de Mantenición y reparación de recintos de Salud	Se plantea una mantención y/o reparación de algunas postas con deficiente infraestructura, en lo posible se espera instalar paneles solares para los Problemas Eléctricos	Existen postas con deficiente infraestructura, se hace énfasis en los problemas de servicios básicos tales como electricidad y agua potable	Mejor Atención, aumento de calidad de vida	Mayor Producción por disminución de Enfermedades	Facilidades para la implementación de planes medio ambientales	Toda la Comuna	Municipales	2011
	<b>Cobertura</b>	Plan para el aprovechamiento de las Motocicletas	Se plantea una capacitación al personal pertinente de salud para aprovechar las motocicletas y así mejorar la cobertura	Existen motocicletas en el Dpto. de Salud que no se utilizan	Mejor Atención/ aumento de calidad de vida,	Mayor Producción por disminución de Enfermedades	Facilidades para la implementación de planes medio ambientales	Alto del Carmen	Dpto. de Salud	2011

**PLAN DE DESARROLLO COMUNAL DE ALTO DEL CARMEN-PERIDO 2011-2014**

## **PLAN DE DESARROLLO COMUNAL DE ALTO DEL CARMEN-PERIODO 2011-2014**

### **TERRITORIAL**

---

Este sector representa distintos ámbitos del territorio, tales como: Desarrollo Económico Local, Conectividad, Desarrollo Urbano, Vialidad, Medio Ambiente, Gestión Estratégica, Prodesal. Los anteriores subsectores, se cobijan bajo el alero de la Oficina de Proyectos, por lo que será la responsable de impulsar y hacer cumplir las iniciativas proyectadas en el presente PLADECO.

Será la Oficina de Proyectos la encargada de licitar, mediante recursos SUBDERE, La consultoría para la planificación estratégica, potenciando la Gestión Interna, y facilitando una posterior Certificación municipal.



PLAN DE DESARROLLO COMUNAL DE ALTO DEL CARMEN-PERIDO 2011-2014

SECTOR	SUBSECTOR	LINEA DE PROPUESTA	DESCRIPCION	SITUACION ACTUAL	OBJETIVOS ESPERADOS			LOCALIZACION GEOGRAFICA	FONDOS	AÑO DE EJECUCION
					Social	Económico	Ambiental			
<b>Territorial</b>	<b>Conectividad</b>	Gestión para instalación de Bomba de Combustible	Potenciar el Turismo y el desarrollo, mediante la instalación de una Bomba de Combustible privada, que permita a los pobladores y visitantes abastecer sus vehículos motorizados, dando comodidad a los usuarios y aumentando su calidad de vida	Existe carencia de una central de abastecimiento de combustible cercana que permita a los pobladores y turistas recorrer la comuna con abastecimiento seguro	Aumento calidad de vida, mejoramiento de gestión en caso de emergencia	Mayores ingresos, fomento de polos de desarrollo que dependan del transporte	Mejor gestión Ambiental	Alto del Carmen	MUNICIPALES Y PRIVADOS	2012
		Diversificación y extensión de redes telefónicas y de internet	Aumentar el número de compañías que dan el servicio de telefonía y aumentar la cobertura para que al año 2014 toda la comuna se pueda comunicar de forma cómoda y el turista pueda recurrir cuando quiera a este tipo de servicio.	No existe cobertura total de las compañías telefónicas	Aumento calidad de vida, mejoramiento de gestión en caso de emergencia	Mayores ingresos, fomento de polos de desarrollo que dependan de las comunicaciones	Mejor gestión Ambiental	En toda la Comuna	MUNICIPALES Y PRIVADOS	2014
		Extensión señal de Televisión	La gama de señales televisivas y así diversificar las posibilidades de entretención de la comunidad con el fin último de mejorarles la calidad de vida.	Existe poca y en algunos sectores "Nula" cobertura de las señales televisivas	Aumento de calidad de vida, mejoramiento de gestión en caso de emergencia	Mayor difusión de oportunidades económicas	Mayor difusión y control del cambio climático	En toda la Comuna	MUNICIPALES Y PRIVADOS	2014
		Extensión de señal de radio	Lograr la cobertura total de la señal de radio en la comuna y lograr una señal transmitida por internet, para que se escuche en todo el mundo, y de esta manera conectarnos de forma permanente con la globalización	Existen varias localidades que no llega la señal de radio, por lo que no existe una buena comunicación ya sea interna o externa.	Aumento de calidad de vida, mejoramiento de gestión en caso de emergencia	Mayor difusión de oportunidades económicas	Mayor difusión y control del cambio climático	En toda la Comuna	MUNICIPALES	2012

PLAN DE DESARROLLO COMUNAL DE ALTO DEL CARMEN-PERIDO 2011-2014

SECTOR	SUBSECTOR	LINEA DE PROPUESTA	DESCRIPCION	SITUACION ACTUAL	OBJETIVOS ESPERADOS			LOCALIZACION GEOGRAFICA	FONDOS	AÑO DE EJECUCION
					Social	Económico	Ambiental			
Territorial	Infraestructura Comunal	Alcantarillado	Proporcionar una red de Alcantarillado que erradique los posos absorbentes y fosas sépticas de las principales localidades del valle. Y producto de esta inversión se puedan postular definitivamente a proyectos de pavimentación de caminos, calles y pasajes para dichas comunas.	Se contempla el uso de alcantarillado particular. Individual y comunitario.	Mejor Calidad de vida	Fomento de nuevos polos de trabajo, por certificación de terrenos para cultivo	Mejor gestión Ambiental	Alto del Carmen, San Félix y El Tránsito.	FNDR	2011
		Agua Potable	Proporcionar un sistema de agua potable estable que abastece a las localidades más remotas, desprovistas hoy de este servicio. Cuyo sistema sea constante y sin las limitaciones que hoy posee el sistema actual (cortes, purificación del agua, remota abarcamiento de las localidades, etc.).	Se contempla una red de agua potable rural, que presenta deficiencias en la constancia de sus servicios (frecuentes cortes del suministro) y que no abarca todas las localidades de la comuna.	Mejor Calidad de vida, disminución de enfermedades estomacales	Fomento de polos de trabajo dependientes de el agua potable	Mejor gestión Ambiental	Pinte, Piedra Junta, La Vega, Pastalito, El Corral del El Tránsito y Quebrada Colpe.	PMB	2012
		Alumbrado Público	Abastecer de iluminación pública las zonas hoy desprovistas del suministro en la comuna, se propone innovar y proyectar un sistema que no contamine lumínicamente protegiendo los cielos para poder contemplar su belleza desde las zonas más pobladas. El sistema que se proyecta debe considerar la utilización de energías renovables, tanto eólica como solar. Se pretende implementar este tipo de sistema a lo largo y ancho del valle.	Se vislumbra un sistema que abarca casi toda la comuna, pero este sistema contamina lumínicamente, no contribuye con la identidad de la comuna y no es rentable para el municipio.	Aumento de calidad de vida	Fomento de polos de trabajo, dependientes de forma secundaria del despacho de personal después de la jornada de trabajo	Mejor gestión Ambiental	Parte de Los Canales, El Pedregal y Los sectores ribereños incluyendo el Embalse Santa Juana.	FNDR	2013

PLAN DE DESARROLLO COMUNAL DE ALTO DEL CARMEN-PERIDO 2011-2014

SECTOR	SUBSECTOR	LINEA DE PROPUESTA	DESCRIPCION	SITUACION ACTUAL	OBJETIVOS ESPERADOS			LOCALIZACION GEOGRAFICA	FONDOS	AÑO DE EJECUCION
					Social	Económico	Ambiental			
Territorial	Infraestructura Comunal	Plan de enumeración de casas y nombre de calles	Se propone la enumeración y nombre de las calles para facilitar la entrega de cartas y encomiendas, y también ayudar con el Ordenamiento territorial	No existe numeración de casas y muchas calles no han sido nombradas, lo que trae desorientación al turista y problemas a la hora de entrega de cartas y encomiendas	Mejor Calidad de vida	Disminución del Recurso tiempo	Mejor gestión Ambiental	Toda la comuna	Municipales	2011
		Creación de mesa de trabajo Municipio/bienes nacionales	Se propone la creación de una mesa de trabajo Municipio/bienes nacionales, enmarcada en la gran cantidad de problemas para la regularización de terrenos en la zona	Existen demasiados problemas con bienes nacionales para la regularización de terrenos	Mejor Calidad de vida,	Disminución del recurso tiempo	Mejor gestión Ambiental	Alto del Carmen.	Municipales	2011
		Generación de catastro de fondos para infraestructura	Se espera generar un catastro de fondos para infraestructura, que integre los lineamientos a seguir para la postulación a los distintos tipos y un cronograma con fechas de apertura y cierre.	Existe muy poca información y peor aun	Aumento de calidad de vida	Fomento de polos de trabajo, dependientes de forma secundaria del despacho de personal después de la jornada de trabajo	Mejor gestión Ambiental	Alto del Carmen	Municipales	2011

PLAN DE DESARROLLO COMUNAL DE ALTO DEL CARMEN-PERIDO 2011-2014

SECTOR	SUBSECTOR	LINEA DE PROPUESTA	DESCRIPCION	SITUACION ACTUAL	OBJETIVOS ESPERADOS			LOCALIZACION GEOGRAFICA	FONDOS	AÑO DE EJECUCION
					Social	Económico	Ambiental			
<b>Territorial</b>	<i>Infraestructura Comunal</i>	Plan de Ordenamiento territorial Comunal	Se proyecta un plan de ordenamiento territorial en base a ordenanzas Municipales, que oriente los tipos de construcciones en ciertos lugares, de acuerdo a una zonificación preestablecida, sin necesidad de un plan regulador	Surge necesidad de generar un ordenamiento territorial efectivo, ya que la proliferación de edificaciones sin control, disminuye la belleza arquitectónica y puede provocar problemas Sanitarios	Mejor Calidad de vida	Apoyo a emprendedores con resoluciones sanitarias	Mejor gestión Ambiental	Toda la comuna	Municipales	2011
		Plan de implementación de energía solar a edificios Municipales	Se proyecta la implementación de los sistemas de luminarias de los edificios municipales, mediante paneles solares, de manera que disminuyan los costos de electricidad y ser un ejemplo de innovación	La comuna goza de los mejores niveles de radiación Solar del mundo, lo que genera una óptima eficiencia de los paneles solares, lo que implicaría en un aumento de recursos del municipio en el mediano plazo	Más recursos para programas sociales	Aumento de recursos municipales	Mejor gestión Ambiental	Alto del Carmen	Patentes mineras	2012

**PLAN DE DESARROLLO COMUNAL DE ALTO DEL CARMEN-PERIDO 2011-2014**

PLAN DE DESARROLLO COMUNAL DE ALTO DEL CARMEN-PERIDO 2011-2014

SECTOR	SUBSECTOR	LINEA DE PROPUESTA	DESCRIPCION	SITUACION ACTUAL	OBJETIVOS ESPERADOS			LOCALIZACION GEOGRAFICA	FONDOS	AÑO DE EJECUCION
					Social	Económico	Ambiental			
Territorial	<b>Vialidad</b>	Puentes y Pasarelas	Mejorar la accesibilidad directa e indirecta a los lugares, tanto peatonal como vehicularmente, mejorando los tiempos de acceso, privilegiándose la aglomeración de vecinos como los callejones vecinales, se contempla también la reposición de puentes cuya vida útil supere los 15 años.	Se contempla un conjunto de puentes en mal estado y con su vida útil ya cumplida.	Aumento de calidad de vida	Fomento de polos de trabajo dependientes de el transporte de productos	Mejor gestión Ambiental	Las Breas, La Pampa, Piedra Junta y La Majada.	PATENTES MINERAS	2011
	<b>Vialidad</b>	Pavimentación Participativa	Proyecto pensado en el rescate de los caminos antiguos en las zonas donde se construyeron Bypass. Se propone como materialidad Adoquines y Adocretos, enfocándose en que dichos materiales evoquen a construir y fortalecer la identidad Rural.	Los caminos paralelos a los Bypass se contemplan en mal estado y con parches que no reflejan en su materialidad la identidad Rural de la comuna.	Aumento de calidad de vida	Fomento de polos de trabajo dependientes de el transporte de productos	Mejor gestión Ambiental, disminución de partículas en suspensión	La Higuera, La Angostura, La Arena, La Pampa, Los Perales, Chancoquín Grande, Chancoquín Chico y El Tránsito.	MIMVU MUNICIPALES COMUNIDAD	2012
	<b>Vialidad</b>	Generación de red territorial municipio / vialidad	Se propone generar una alianza estratégica entre el municipio y la dirección de vialidad del MOP, la cual permita un manejo de información fluido que facilite el desarrollo de proyectos en la comuna.	Desinformación y descoordinación entre municipio y estado, para el óptimo desarrollo de proyectos.	Mejorar la calidad de vida de los habitantes y turistas de la comuna.	Potenciar las actividades económicas de la comuna, mediante la implementación de infraestructura vial de calidad.	Desarrollo de proyectos de infraestructura vial no invasivos y acordes a la realidad e identidad local.	Toda la Comuna	Municipales	2011

**PLAN DE DESARROLLO COMUNAL DE ALTO DEL CARMEN-PERIDO 2011-2014**

PLAN DE DESARROLLO COMUNAL DE ALTO DEL CARMEN-PERIDO 2011-2014

SECTOR	SUBSECTOR	LINEA DE PROPUESTA	DESCRIPCION	SITUACION ACTUAL	OBJETIVOS ESPERADOS			LOCALIZACION GEOGRAFICA	FONDOS	AÑO DE EJECUCION
					Social	Económico	Ambiental			
<b>Territorial</b>	<b>Desarrollo Económico Local</b>	Mercado al aire libre	En lugares eriazos o lugares públicos desprovistos de mobiliarios, se Contempla implementarlos una infraestructura ligera pero estable para el futuro asentamiento de ferias al aire libre, donde se puedan promover y comercializar en forma comunitaria y ordenada los productos del valle, constituyéndolos esencialmente por sombreaderos y mobiliario base.	Si bien se contempla lugares para poder realizar ferias al aire libre, no se cuenta con mobiliario y estructura estable ni tampoco un ordenamiento.	Recreación y aumento de calidad de vida	Emprendimiento, diversificación de polos de trabajo	Focalización de actividades, lugar de difusión para la preservación del medio Ambiente	Alto del Carmen, El Tránsito, San Félix y Conay	SERCOTEC PRIVADOS	2012
	<b>Desarrollo Económico Local</b>	Recuperación del programa prodesal diaguita	Se propone la recuperar el programa PRODESAL DIAGUITA, para apalancar fondos que potencien el desarrollo de los crianceros diaguitas.	El programa ha desaparecido de la municipalidad, luego de un periodo de existencia.	Mejorar las condiciones de vida de los crianceros locales.	Potenciar el desarrollo económico local, apalancando fondos del estado.	Mantener una actividad que es parte fundamental de la identidad comunal.	Alto del Carmen	Municipales INDAP	2011
	<b>Desarrollo Económico Local</b>	Reorganización del organigrama de la unidad de desarrollo económico local.	Organizar la unidad de desarrollo económico local con el objeto de apalancar la mayor cantidad de fondos para el desarrollo de la comuna.	Actualmente la oficina de Fomento Productivo a desaparecido de la Municipalidad, perdiéndose una gran cantidad de fondos que el estado y otras organizaciones disponen para el desarrollo de los habitantes y emprendedores de la comuna.	Mejorar condiciones de vida de habitantes y emprendedores de la comuna, mediante la adecuada gestión de fondos para el desarrollo económico local..	Apalancar la mayor cantidad de fondos que impulsen iniciativas de desarrollo en la comuna.	Posibilidad de desarrollar iniciativas que potencien el desarrollo sustentable de la comuna.	Alto del Carmen	Municipales	2011



PLAN DE DESARROLLO COMUNAL DE ALTO DEL CARMEN-PERIDO 2011-2014

SECTOR	SUBSECTOR	LINEA DE PROPUESTA	DESCRIPCION	SITUACION ACTUAL	OBJETIVOS ESPERADOS			LOCALIZACION GEOGRAFICA	FONDOS	AÑO DE EJECUCION
					Social	Económico	Ambiental			
Territorial	<b>Desarrollo Económico Local</b>	Generación de mesas territoriales por sectores productivos.	Se propone agrupar a los productores locales por medio de la municipalidad, con el objetivo de que estos auto regulen las condiciones del mercado, para poder hacer más eficiente y rentable su propia producción.	Los productores locales se encuentran divididos y les cuesta comercializar sus productos	Mejorar la calidad de vida de las personas entorno a la generación de productos locales, mejorar las relaciones humanas entre productores.	Potenciar la actividad económica productiva de la comuna.	Como mesa establecer criterios de producción amigables con el medio ambiente	Toda la Comuna	Municipales Privados	2011
	<b>Desarrollo Económico Local</b>	Plan para la implementación de energías renovables en MYPES.	Se propone implementar el uso adecuado de energías renovables en las MYPES, con el objeto potenciar la auto sustentabilidad en el desarrollo económico de la comuna.	La comuna presenta las mejores condiciones para la implementación de sistemas de energías renovables.	Empoderar a la población del uso de energías renovables	Disminuir el gasto energético en las empresas locales	Contribuir a que las empresas locales no generen impacto en el medio ambiente.	Toda la Comuna	Municipales Privados	2011

**PLAN DE DESARROLLO COMUNAL DE ALTO DEL CARMEN-PERIDO 2011-2014**

PLAN DE DESARROLLO COMUNAL DE ALTO DEL CARMEN-PERIDO 2011-2014

SECTOR	SUBSECTOR	LINEA DE PROPUESTA	DESCRIPCION	SITUACION ACTUAL	OBJETIVOS ESPERADOS			LOCALIZACION GEOGRAFICA	FONDOS	AÑO DE EJECUCION
					Social	Económico	Ambiental			
<b>Territorial</b>	<b>Medio Ambiente</b>	Energías Renovables	Implementar el uso de energías renovables en proyectos de envergadura pública y del tipo comunitario, incorporando el uso de tecnologías mixtas como Turbinas, Energía Eólica y Paneles Fotovoltaicos para el abastecimiento de la iluminación.	No se contemplan proyectos con uso de energías alternativas en actividad.	Diversificación del conocimiento	Ahorros en el pago de electricidad	Disminución del gasto en el sistema interconectado central	Todas las localidades, especialmente en la infraestructura municipal	PMU PMB	2011-2014
		Transporte de Basura	Generar paraderos de basura que contribuyan a una agilización en los tiempos y en el modo operando del transporte de basura, conformando recipientes para vidrio, plástico y materia orgánica.	Si bien en la localidad de Chollay existen compartimentos para los distintos tipos de basura en el resto de las localidades esto es un desconocimiento.	Mejoramiento de calidad de vida, higiene, etc.	Disminución de costos en el transporte de desechos	Disminución de impacto ambiental, provocado por los desechos	Todas las localidades	PMB PMU FNDR	2011
	<b>Medio Ambiente</b>	Vertederos	En los vertederos actuales se consulta su desinsectación para establecer un ordenamiento construyendo una sectorización de las diferentes tipos de basura, postulando a un posible reciclaje como también la extensión o habilitación de espacio para un uso más prolongado.	Los vertederos actuales se encuentran colapsados.	Mejoramiento de calidad de vida, higiene, etc.	Incentivo para emprendedores	Disminución de impacto ambiental, provocado por los desechos	Vertederos Actuales	PMB PMU FNDR	2011

PLAN DE DESARROLLO COMUNAL DE ALTO DEL CARMEN-PERIDO 2011-2014

SECTOR	SUBSECTOR	LINEA DE PROPUESTA	DESCRIPCION	SITUACION ACTUAL	OBJETIVOS ESPERADOS			LOCALIZACION GEOGRAFICA	FONDOS	AÑO DE EJECUCION
					Social	Económico	Ambiental			
<b>Territorial</b>	<b>Medio Ambiente</b>	Creación de Mesa de Medio Ambiente Comunal	Se propone la creación de Mesa del Medio Ambiente que integre a público y privados de modo que tenga poder de resolución y tienda a ser una corporación.	Existe descuido de manejo del medio ambiente.	Integración de la participación ciudadana en la toma de decisiones que puedan afectar el medio ambiente	Desarrollo Sustentable.	Mejor calidad y conciencia del medio ambiente.	Alto del Carmen	Municipales	2012
		Campaña de Difusión de Conciencia Ambiental	Se propone generar una campaña que se enfoque en crear una conciencia ambiental entre los habitantes y los privados la cual mejore la calidad de vida de los habitantes	El medio ambiente se encuentra en una situación precaria contaminado tanto por acción de los habitantes y los privados	Compromiso comunitario y de privados	Ahorro en soluciones parches	Generación de conciencia ambientalista	Todas las localidades	Municipales	2011
	<b>Medio Ambiente</b>	Programa de mano de Obra Ciudadana para eliminación de Micro-Basurales	Se propone implementar un programa el cual apueste por la disminución de la cesantía y por la inserción de la mano de obra local bajo el punto de vista ambientalista	Existencia de Micro-Basurales Clandestinos	Motivación ciudadana y generación de conciencia ambiental	Generación de recursos local Inserción laboral local Disminución temporal de la cesantía	Mejoramiento de la calidad de vida individual y grupal	Todas las localidades	PMU IRAL	2012

PLAN DE DESARROLLO COMUNAL DE ALTO DEL CARMEN-PERIDO 2011-2014

SECTOR	SUBSECTOR	LINEA DE PROPIUESTA	DESCRIPCION	SITUACION ACTUAL	OBJETIVOS ESPERADOS			LOCALIZACION GEOGRAFICA	FONDOS	AÑO DE EJECUCION
					Social	Económico	Ambiental			
<b>Territorial</b>	<b>Desarrollo Económico Local</b>	Invernaderos	Se consulta la generación de invernaderos que rescaten las plantas Nativas y las Hierbas Medicinales, generándose la instancia de poder embasar los productos y venderlos, optando por la sustentabilidad del invernadero.	Se visualizan invernaderos particulares, observándose poco interés por las plantas nativas y las hierbas medicinales.	Inserción laboral, Diversificación de opciones de salud	Diversificación de polos de trabajo, incentivo al emprendimiento	Producción de plantas, aporte a la evo transpiración	Valle del Carmen cercano a los alrededores de Alto del Carmen	PRODESAL Y FONDOS PARA EL FOMENTO PRODUCTIVO	2012
<b>Territorial</b>	<b>Medio Ambiente</b>	Plan de Reciclado	Se contempla un plan de reciclaje, en el cual se planteen talleres donde se informe y eduque a la población respecto a las ventajas ambientales y lucrativas de un sistema de reciclaje apto con la realidad de la comuna, enfocado en la construcción de basureros comunes o privados para aprovecharla como abono para las tierras cultivables.	En la comuna no se observan tecnologías que trabajen con el reciclaje de cualquier material.	Oportunidades laborales, mejora de calidad de vida	Mayores ingresos, disminución de costos en fertilizantes	Mitigación de impacto ambiental, concientización del valor del Medio Ambiente	Todas las localidades	MUNICIPALES MINISTERIO DEL MEDIO AMBIENTE	2011

**PLAN DE DESARROLLO COMUNAL DE ALTO DEL CARMEN-PERIDO 2011-2014**

PLAN DE DESARROLLO COMUNAL DE ALTO DEL CARMEN-PERIDO 2011-2014

SECTOR	SUBSECTOR	LINEA DE PROPUESTA	DESCRIPCION	SITUACION ACTUAL	OBJETIVOS ESPERADOS			LOCALIZACION GEOGRAFICA	FONDOS	AÑO DE EJECUCION
					Social	Económico	Ambiental			
<b>Territorial</b>	<b>Infraestructura Comunal</b>	Hermoseamiento Localidades	Se propone para este programa identificar las debilidades urbanas de las localidades, para así generar intervenciones que además de dar solución a estos problemas vayan orientadas a la implementación de espacios para el encuentro entre el orundo - turista, y de este modo mejorar la imagen de cada localidad.	Localidades carentes de orden urbano paisajístico donde no se constituyen espacios de integración para la proyección turística de la comuna.	Mejorar los espacios de encuentro en las localidades, mejorando así su imagen. Calidad del espacio público / calidad de vida	Potenciar la actividad turística, mejorando la calidad De la comuna.	Desarrollar proyectos que respondan a las condiciones medio ambientales de los lugares donde se emplacen y con materiales propios de la zona.	San Félix Alto del Carmen El Tránsito Las Marquesas: La Angostura La Arena La Vega Retamo	PMU PMB	2011-2012

PLAN DE DESARROLLO COMUNAL DE ALTO DEL CARMEN-PERIDO 2011-2014

SECTOR	SUBSECTOR	LINEA DE PROPUESTA	DESCRIPCION	SITUACION ACTUAL	OBJETIVOS ESPERADOS			LOCALIZACION GEOGRAFICA	FONDOS	AÑO DE EJECUCION
					Social	Económico	Ambiental			
<b>Territorial</b>	<i>Infraestructura Comunal</i>	Mejoramiento de Plazas	Proyecto que busca el mejoramiento de plazas en localidades donde estas han quedado relegadas y ajenas a los requerimientos de su población y a la proyección turística de la comuna.	Plazas que han quedado relegadas y ajenas a los requerimientos de su población y a la proyección turística de la comuna.	Mejorar la valorización de sus espacios públicos, por la comunidad.	Potenciar la actividad turística, mejorando la calidad de los espacios significativos comuna.	Proyectos que respondan a las condiciones medio ambientales de los lugares donde se emplacen y con materiales propios de la zona.	Plaza de San Félix Plaza de Alto del Carmen Plaza La Pampa Plaza La Arena  Construcción de plaza La angostura Construcción de plaza en Chiguinto	PMU PMB	2011-2012
		Pavimentos Eje Urbano Alonso de García	Proyecto que contempla la renovación del pavimento del eje urbano Alonso de García, mediante un diseño en adoquines de piedra que rescate la identidad local y unifique el espacio público de la localidad de Alto del Carmen, desde el acceso por "La casona", hasta la "dirección de obras".	La calle Alonso de García se encuentra pavimentada con asfalto, siendo el eje principal de la localidad de Alto del Carmen, no se constituye como un espacio de uso público que le de continuidad a los edificios alrededor de la plaza, Iglesia, Centro cultural, Municipalidad y Escuela	Mejora de espacio Público / mejora de calidad de vida.	Potenciar la actividad turística, mejorando la calidad de los espacios significativos comuna.	Proyecto desarrollado para potenciar la imagen de la Identidad local.	Localidad de Alto del Carmen	PRIVADOS	2012



PLAN DE DESARROLLO COMUNAL DE ALTO DEL CARMEN-PERIDO 2011-2014

SECTOR	SUBSECTOR	LINEA DE PROPUESTA	DESCRIPCION	SITUACION ACTUAL	OBJETIVOS ESPERADOS			LOCALIZACION GEOGRAFICA	FONDOS	AÑO DE EJECUCION
					Social	Económico	Ambiental			
<b>Territorial</b>	<b>Turismo</b>	Embarcadero Embalse Santa Juana	Se propone un proyecto que funde el desarrollo de las actividades náuticas en el embalse Santa Juana, el cual contemple la implementación de espacios de bodegaje para embarcaciones, muelle, servicios higiénicos, terrazas y estacionamiento.	Borde del Embalse Santa Juana carente de espacios de contemplación y pausa. La ausencia de estos espacios desconoce el potencial turístico del embalse.	Nuevos espacios y actividades/ mejor calidad de vida	Potenciar la actividad turística, creando espacios de calidad para el desarrollo de nuevas actividades / diversificar la comuna	Desarrollo de proyectos no invasivos con el ecosistema del embalse,	Embalse Santa Juana	FNDR	2013

**PLAN DE DESARROLLO COMUNAL DE ALTO DEL CARMEN-PERIDO 2011-2014**

PLAN DE DESARROLLO COMUNAL DE ALTO DEL CARMEN-PERIDO 2011-2014

SECTOR	SUBSECTOR	LINEA DE PROPUESTA	DESCRIPCION	SITUACION ACTUAL	OBJETIVOS ESPERADOS			LOCALIZACION GEOGRAFICA	FONDOS	AÑO DE EJECUCION
					Social	Económico	Ambiental			
		Anfiteatro Pinte	Se propone potenciar el atractivo turístico de la quebrada de Pinte mediante un proyecto de Anfiteatro Mirador, el cual se proyectara como un espacio de encuentro semi masivo para el desarrollo de actividades culturales y de esparcimiento.	La quebrada de Pinte siendo uno de los principales atractivos turísticos de la comuna, se encuentra carente de infraestructura que la ponga en valor, sobre todo en el recorrido desde la carretera hasta la localidad de Pinte.	Mejorar la calidad de vida de la comunidad generando el encuentro óptimo con sus espacios naturales.	Potenciar la actividad turística, creando espacios de calidad para el desarrollo de nuevas actividades / diversificar la comuna	Desarrollo de proyectos no invasivos con el ecosistema de la quebrada de Pinte, que generen una perfecta simbiosis entre lo construido, las personas y lo natural.	Quebrada de Pinte	PMU	2013
<b>Territorial</b>	<b>Turismo</b>	Paraderos Con Identidad	Proyecto que contempla la implementación de paraderos en la mayoría de las localidades de ambos valles de la comuna, los cuales deberán ser proyectados con materiales vernáculos y mediante una arquitectura que rescate la identidad local. Este proyecto se enmarca dentro del programa de rescate patrimonial "Arquitectura Patrimonial, Técnicas y Costumbres", por lo que contempla la participación de la comunidad en talleres educativos y participativos para la construcción de los paraderos.	Ausencia de proyectos que rescaten la tradición arquitectónica local y de elementos que potencien una identidad turística para la comuna.	Implementación de infraestructura básica proyectada al turismo / Mejora de la calidad de vida	Potenciar la actividad turística, mediante el desarrollo de infraestructura Que potencie la imagen turística de la comuna.	Desarrollar proyectos que respondan a las condiciones medio ambientales de los lugares donde se emplacen y con materiales propios de la zona.	Chancoquín Chico La Arena El Transito La Pampa Los Tambos Conay Chollay Alto del Carmen Retamo Crucecita La Majada San Félix Higuerita	PMU	2011

PLAN DE DESARROLLO COMUNAL DE ALTO DEL CARMEN-PERIDO 2011-2014

SECTOR	SUBSECTOR	LINEA DE PROPUESTA	DESCRIPCION	SITUACION ACTUAL	OBJETIVOS ESPERADOS			LOCALIZACION GEOGRAFICA	FONDOS	AÑO DE EJECUCION
					Social	Económico	Ambiental			
<b>Territorial</b>	<b>Turismo</b>	<b>Paraderos Turísticos</b>	<p>Proyecto que contempla la identificación de atractivos turísticos fundados en la belleza de sus paisajes y entorno natural, los cuales se busca poner en valor mediante la implementación de "paraderos turísticos" los cuales deberán ser proyectados como espacios de contemplación e interpretación ambiental, por tanto estos proyectos deberán además de contar con espacios para la permanencia deberán estar equipados con infraestructura para el soporte gráfico para la exposición de información del lugar de emplazamiento, como también de otros atractivos de la comuna. La arquitectura de estos proyectos deberá ser con materiales vernáculos, proyectada de forma moderna y rescatando la identidad local.</p>	<p>Ausencia de proyectos e infraestructura que pongan en valor los atractivos turísticos de la comuna y que rescaten la tradición Arquitectónica local y de elementos que potencien una identidad turística para la comuna.</p>	<p>Mejorar la relación de la comunidad con el patrimonio de los atractivos turísticos de la comuna.</p>	<p>Potenciar la actividad turística, mediante el desarrollo de infraestructura Que potencie la imagen turística de la comuna.</p>	<p>Desarrollar proyectos que respondan a las condiciones medio ambientales de los lugares donde se emplacen y con materiales propios de la zona.</p>	<b>PMU</b>	<b>2011</b>	

**PLAN DE DESARROLLO COMUNAL DE ALTO DEL CARMEN-PERIDO 2011-2014**

**PLAN DE DESARROLLO COMUNAL DE ALTO DEL CARMEN-PERIDO 2011-2014**

SECTOR	SUBSECTOR	LINEA DE PROPUESTA	DESCRIPCION	SITUACION ACTUAL	OBJETIVOS ESPERADOS			LOCALIZACION GEOGRAFICA	FONDOS	AÑO DE EJECUCION
					Social	Económico	Ambiental			
<b>Territorial</b>	<b>Turismo</b>	<b>Señalética Con identidad</b>	Proyecto que debe implementar una señalética propia de la comuna, la cual deberá ser construida con materiales locales y con la participación de artistas locales, la cual identificara a todas las localidades de la comuna, como también los principales atractivos de esta.	Actual mente la comuna se presenta con una carencia en la forma de mostrar la identidad de sus territorios y a la puesta en valor de sus atractivos.	Mejorar la relación de la comunidad con la proyección turística de la comuna.	Potenciar la actividad turística, mediante el desarrollo de infraestructura Que potencie la imagen turística de la comuna.	Desarrollar proyectos que respondan a las condiciones medio ambientales de los lugares donde se emplacen y con materiales propios de la zona.	<b>Toda la Comuna</b>	<b>PRIVADOS</b>	<b>2011</b>
	<b>Turismo</b>	<b>Señalética Predios</b>	Proyecto para la implementación de los nombres de los fundos de las localidades, de forma rustica, para así valorizar estos como parte del atractivo del destino Alto del Carmen.	Actualmente la comuna se presenta con una carencia en la forma de mostrar la identidad de sus territorios y a la puesta en valor de sus atractivos.	Mejorar la relación de la comunidad con la proyección turística de la comuna.	Potenciar la actividad turística, mediante el desarrollo de infraestructura Que potencie la imagen turística de la comuna.	Desarrollar proyectos que respondan a las condiciones medio ambientales de los lugares donde se emplacen y con materiales propios de la zona.	<b>Toda la Comuna</b>	<b>PRIVADO</b>	<b>2011</b>

**PLAN DE DESARROLLO COMUNAL DE ALTO DEL CARMEN-PERIDO 2011-2014**

PLAN DE DESARROLLO COMUNAL DE ALTO DEL CARMEN-PERIODO 2011-2014

SECTOR	SUBSECTOR	LINEA DE PROPUESTA	DESCRIPCION	SITUACION ACTUAL	OBJETIVOS ESPERADOS			LOCALIZACION GEOGRAFICA	FONDOS	AÑO DE EJECUCION
					Social	Económico	Ambiental			
Territorial	Turismo	Central de Servicios Alto del Carmen, Vallendar	Proyecto que plantea la reestructuración del patio de maniobras actual, ubicado en la central de Servicios, con el objetivo de generar una obra moderna y de calidad que en su arquitectura represente a la comuna ya que es su puerta de entrada y también la cara visible de la comuna en la provincia. El proyecto deberá plantearse manteniendo la actual central de servicios de la municipalidad y replanteando todo el resto de la infraestructura actual, en una obra nueva, la cual como requerimiento especial deberá tener un espacio para la información turística comunal y provincial.	Actualmente las instalaciones del terminal de buses que conecta la comuna con el resto de la provincia y el país, se encuentran en un estado deteriorado y 'desprovisto de espacios y servicios de calidad para quienes esperan locomoción. Sin representar en términos arquitectónicos la proyección turística de la comuna.	Mejorar la calidad de la infraestructura para el transporte Desde Vallendar a la comuna. Otogándole a las personas un Espacio más digno para la espera.	Potenciar la actividad turística de la comuna Mejorando una de sus puertas de entrada y cara visible de La provincia.	Desarrollar proyectos que respondan a las condiciones medio ambientales de los lugares donde se emplacen y con materiales propios de la zona.	Vallendar	PATENTES MINERAS	2012
		Portal Comunal Embalse Santa Juana	Proyecto que se plantea como puerta de bienvenida a la comuna en el límite de esta con la comuna de Vallendar. Este proyecto se plantea de modo en que el visitante sea invitado a hacerse parte de nuestro contexto e historia, regalando la pausa que sitúa al cuerpo y la mirada ante el escenario del embalse y los cerros que lo circundan.	Actualmente el embalse Santa Juana, se encuentra desprovisto de intervenciones y espacios que pongan en valor su potencial paisajístico y turístico, se presenta como un espacio continuo sin pausas para contemplar y de poca accesibilidad al agua.	Mejorar la relación de la comunidad con el patrimonio de los atractivos turísticos de la comuna.	Potenciar la actividad turística de la comuna, poniendo en valor el acceso a esta.	Desarrollar un proyecto de bajo impacto, que responda a las Condiciones medio ambientales del lugar	Embalse Santa Juana	FNDR	2012



**PLAN DE DESARROLLO COMUNAL DE ALTO DEL CARMEN-PERIDO 2011-2014**

**PLAN DE DESARROLLO COMUNAL DE ALTO DEL CARMEN-PERIDO 2011-2014**

SECTOR	SUBSECTOR	LINEA DE PROPUESTA	DESCRIPCION	SITUACION ACTUAL	OBJETIVOS ESPERADOS			LOCALIZACION GEOGRAFICA	FONDOS	AÑO DE EJECUCION
					Social	Económico	Ambiental			
<b>Territorial</b>	<b>Turismo</b>	Observatorio y Mirador Astronómico Alto del Carmen	Proyecto que busca explotar el patrimonio astronómico de la comuna, planteándose como un proyecto de envergadura y de calidad para el turismo el cual por sí solo generara un flujo de demanda. Orientado a ser un proyecto de carácter educativo, pretende ser un equipamiento símbolo de la comuna y pueda situarla en un contexto global.	Hoy la comuna no posee un gran proyecto que por sí solo se constituya como un atractivo turístico de envergadura, esto sumado al patrimonio astronómico de la comuna el cual hasta hoy se encuentra inexplorado, hacen del proyecto del observatorio una muy buena opción para el desarrollo local.	Proyectarse como un edificio de carácter educativo abierto para toda la comunidad, especialmente para niños y jóvenes,	Potenciar la actividad turística de la comuna, poniendo en valor el patrimonio astronómico y cultural.	Desarrollar un proyecto que se plantease como una intervención sutil en el paisaje del cerro El Toro, acorde con las condiciones bioclimáticas del lugar y asistido por energías renovables y planta de tratamiento de aguas.	Cerro El Toro	FNDR	2012
		Equipamiento turístico recorrido a pinte	Se propone potenciar el atractivo turístico de la Quebrada de Pinte, mediante la implementación de infraestructura que ponga en valor el recorrido desde la carretera del valle del Transito hasta la localidad de Pinte. Infraestructura que servirá como soporte a la contemplación, como soporte al caminante y para el desarrollo de actividades culturales y de esparcimiento.	La Quebrada de Pinte siendo uno de los principales atractivos turísticos de la comuna, se encuentra carente de infraestructura que la ponga en valor, sobre todo en el recorrido desde la carretera hasta la localidad de Pinte.	Mejorar la calidad de vida de la comunidad local, como también de los turistas, generando un encuentro óptimo de estos con los espacios naturales de la quebrada.	Potenciar la actividad turística creando espacios de calidad para el desarrollo de nuevas actividades / diversificar la comuna.	Desarrollo de proyectos no invasivos con el ecosistema de la Quebrada de Pinte, que generen una perfecta simbiosis entre lo construido, las personas y el medio natural.	Quebrada de Pinte	PMU PRIVADOS	2013

PLAN DE DESARROLLO COMUNAL DE ALTO DEL CARMEN-PERIDO 2011-2014

SECTOR	SUBSECTOR	LINEA DE PROPUESTA	DESCRIPCION	SITUACION ACTUAL	OBJETIVOS ESPERADOS			LOCALIZACION GEOGRAFICA	FONDOS	AÑO DE EJECUCION
					Social	Económico	Ambiental			
Territorial	<b>Turismo</b>	Declaración de Zonas Típicas	Programa que busca la puesta en valor de localidades, considerando su historia y patrimonio, desde el punto de vista de la arquitectura, sus tradiciones y costumbres como también de su gente. Mediante la declaración de zonas típicas las localidades seleccionadas podrán acceder a fondos y estrategias de protección con el objetivo de proyectarlas como atractivos turísticos de gran interés.	Actualmente no hay áreas ni localidades de la comuna declaradas como zona típica.	Mejorar la relación de la comunidad con el patrimonio arquitectónico y cultural de la comuna, generando mayor apego a las tradiciones e identidad local.	Al valorizar y proteger el patrimonio cultural y arquitectónico se valoriza también el turismo.	Al definir una zona típica se respetan los sistemas Constructivos de antaño, los que apuntaban al Desarrollo de una arquitectura basada en lo natural.	PMU	2011	
			Se propone la creación de un instrumento que permita visualizar de forma clara los fondos para desarrollar turismo en la comuna y las fechas en que estos se deben solicitar.	Desinformación por parte de los funcionarios municipales y los empresarios y emprendedores turísticos respecto a los fondos y plazos con los cuales obtener recursos para el desarrollo de proyectos.	Optimizar los recursos para el desarrollo local de proyectos que beneficien a la comunidad.	Potenciar el desarrollo económico local.	Posibilidad de generar fondos que pongan en valor los atractivos naturales de la comuna.	Municipales	2011	

PLAN DE DESARROLLO COMUNAL DE ALTO DEL CARMEN-PERIDO 2011-2014

SECTOR	SUBSECTOR	LINEA DE PROPUESTA	DESCRIPCION	SITUACION ACTUAL	OBJETIVOS ESPERADOS			LOCALIZACION GEOGRAFICA	FONDOS	AÑO DE EJECUCION
					Social	Económico	Ambiental			
<b>Territorial</b>	<b>Turismo</b>	Plan de difusión del horario de transito de las caravanas de camiones	Se propone ordenar y fiscalizar el tráfico de camiones que atraviesan la comuna, desde las faenas mineras.	El recorrido de las caravanas de camiones no respeta horarios y genera un riesgo para los habitantes. Como también deteriora las condiciones turísticas de la comuna	Mejorar la calidad de vida de los habitantes de la comuna, como también de los turistas que la visitan.	Potenciar el desarrollo turístico de la comuna. Generar ingresos por las multas a las infracciones en que estas caravanas de camiones puedan incurrir.	Contribuir a la descontaminación visual y sonora que generan los camiones..	Toda la Comuna	Municipales	2011
	<b>Turismo</b>	Programa de inserción laboral del alumnado de la carrera de turismo	Se propone potenciar de la mano el turismo y la educación, generando más oportunidades laborales para los alumnos, los que a la vez debieran impulsar con innovación la empresas en que sean acogidos.	Los alumnos de la especialidad de turismo del Liceo de Alto del Carmen, no encuentran en la comuna el espacio para desarrollar sus potencialidades.	Mejorar las oportunidades laborales de la juventud de la comuna.	Potenciar las empresas turísticas de la comuna.	Los alumnos aportan al desarrollo del turismo con criterios de auto sustentabilidad.	Toda la Comuna	Municipales Privados	2011

**PLAN DE DESARROLLO COMUNAL DE ALTO DEL CARMEN-PERIDO 2011-2014**

PLAN DE DESARROLLO COMUNAL DE ALTO DEL CARMEN-PERIDO 2011-2014

SECTOR	SUBSECTOR	LINEA DE PROPUESTA	DESCRIPCION	SITUACION ACTUAL	OBJETIVOS ESPERADOS			LOCALIZACION GEOGRAFICA	FONDOS	AÑO DE EJECUCION
					Social	Económico	Ambiental			
<b>Territorial</b>	<b>Turismo</b>	Ruta de Jerónimo Godoy	<p>El propósito fundamental de esta propuesta es impulsar el desarrollo turístico de la Comuna de Alto del Carmen, esto mediante una estrategia de planificación que busque integrar la Comuna a la "Ruta de Gabriela Mistral", ya planificada y en proceso de ejecución en la cuarta región, esto incorporando un nuevo tramo a esta ruta, el cual busque enlazar los valles del Elqui y del Carmen en conmemoración a los viajes que el padre de la poetisa, Jerónimo Godoy, realizaba para visitarla. Generando así un recorrido de interés que intensifique el flujo de turistas, por medio de un turismo de aventura que atraviesa el territorio y que en su implementación y razón de ser busca manifestar y poner en valor el patrimonio histórico cultural de ambos valles vinculados entre sí mediante la figura de Gabriela Mistral.</p>	<p>Actualmente no hay nada establecido que comuniquen directamente el valle del Elqui, con el valle de San Félix y que mediante esta unión, se ponga en valor el patrimonio histórico local.</p>	<p>Mediante esta ruta se busca mejorar la infraestructura y condiciones de la localidad de San Félix, como también empoderar a la comunidad de su patrimonio histórico cultural.</p>	<p>Al valorizar y proteger el patrimonio cultural y arquitectónico se valoriza también el turismo.</p>	<p>Este proyecto se debe plantear con el objetivo de ser Un ejemplo en cuanto a gestión Medioambiental.</p>	San Félix	FNDR SECTORIAL	2012

**PLAN DE DESARROLLO COMUNAL DE ALTO DEL CARMEN-PERIDO 2011-2014**

PLAN DE DESARROLLO COMUNAL DE ALTO DEL CARMEN-PERIDO 2011-2014

SECTOR	SUBSECTOR	LINEA DE PROPUESTA	DESCRIPCION	SITUACION ACTUAL	OBJETIVOS ESPERADOS			LOCALIZACION GEOGRAFICA	FONDOS	AÑO DE EJECUCION
					Social	Económico	Ambiental			
<b>Territorial</b>	<b>Turismo</b>	Arquitectura Tradicional Técnicas & Costumbres	Este programa se funda en el rescate de la Arquitectura local, orientando sus acciones a la recopilación de información, experiencias, relatos, imágenes, etc. Con el objetivo de poder proyectar esta arquitectura hacia el futuro de la comuna. Otro pilar fundamental de este programa es la participación de la comunidad en talleres teóricos y prácticos, en los cuales la transmisión de conocimientos asegura la permanencia de esta tradición local en el tiempo. En los talleres prácticos la comunidad y los maestros locales poseedores del conocimiento ancestral participan de la construcción de infraestructura útil para la comuna, como por ejemplo paraderos.	Actualmente el patrimonio, tradiciones y herencia de la comuna, esta desapareciendo. La proyección turística de la comuna se basa en el rescate de la identidad local.	Solucionar problemas de infraestructura básica, y empoderar a la comunidad de sus tradiciones e identidad local.	Al valorizar y proteger el patrimonio cultural y arquitectónico se valoriza también el turismo.	Desarrollar proyectos de bajo impacto, que respondan a las Condiciones medio ambientales del lugar, construido con Materiales vernáculos.	Toda la Comuna	FONDART-PRIVADOS	2011



PLAN DE DESARROLLO COMUNAL DE ALTO DEL CARMEN-PERIDO 2011-2014

SECTOR	SUBSECTOR	LINEA DE PROPUESTA	DESCRIPCION	SITUACION ACTUAL	OBJETIVOS ESPERADOS			LOCALIZACION GEOGRAFICA	FONDOS	AÑO DE EJECUCION
					Social	Económico	Ambiental			
<b>Territorial</b>	<b>Turismo</b>	Bordes Riverenos	Se propone para este programa la consolidación de los espacios de borde río, orientando estas intervenciones al desarrollo de actividades de reunión y esparcimiento, contemplando equipamientos deportivos, mobiliario de permanencia y sombra, muelles mirador, posas para bañistas, juegos infantiles y senderos. Para así generar espacios públicos atractivos y en una directa en Simbiosis con su entorno natural.	Bordes riverenos carentes de Infraestructura turística y sin integración a la trama urbana de las localidades.	Mejorar la calidad de vida de la comunidad generando el encuentro optimo con sus espacios naturales.	Potenciar la actividad turística, mejorando la calidad de los espacios significativos comuna.	Desarrollo de proyectos no invasivos con los ecosistemas de los ríos, que generen una perfecta simbiosis entre lo construido, las personas y lo natural.	Borde rio localidad de San Félix Borde rio localidad de Alto del Carmen Borde rio localidad El Transito Borde rio sector La Laja Borde rio localidad Conay	FNDR	2012-2013
<b>Territorial</b>	<b>Medio Ambiente</b>	Recuperación Ecológica de Aguas Negras Domiciliarias	Se propone la implementación de un sistema de Bio Filtro, (Sistema Tohá) en localidades de la comuna, con el objetivo de recuperar el agua de consumo domiciliario y destinarla a riego de cultivos.	Escasez de agua.	Empoderamiento de la comunidad con el manejo de los recursos naturales.	Mejora de la producción agrícola, mejor uso de los recursos.	Reutilización del recurso hídrico	Juntas de Valeriano La Vega Chollay Los Canales	PMB	2011

PLAN DE DESARROLLO COMUNAL DE ALTO DEL CARMEN-PERIDO 2011-2014

SECTOR	SUBSECTOR	LINEA DE PROPUESTA	DESCRIPCION	SITUACION ACTUAL	OBJETIVOS ESPERADOS			LOCALIZACION GEOGRAFICA	FONDOS	AÑO DE EJECUCION
					Social	Económico	Ambiental			
<b>Territorial</b>	<b>Desarrollo Económico Local</b>	Mesa Gremial de Comercio Agrícola Comunal	Se propone organizar a los productores agrícolas de la comuna, para que mediante la asesoría necesaria sean capaces de mejorar las condiciones de comercialización de sus productos	Mercado agrícola debilitado, sin una organización conjunta sobre el valor de los productos locales y sobre la forma de comercializarlos.	Incrementar el valor agrícola de la comuna, reconociendo esta condición como parte fundamental de la identidad local.	Mayores ingresos para la comuna	Mediante esta organización propender a mejorar las condiciones ambientales en la producción agrícola de la comuna, estimulando la producción de cultivos orgánicos y la recuperación del recurso agua.	INDAP FOSIS SENCE SERCOTEC CODECER SII PRIVADOS FNDR	2011	
	<b>Desarrollo Económico Local</b>	Feria Itinerante de Productos del Valle	Se propone la ejecución mensual de una feria itinerante para comercializar los productos locales en distintas ciudades de la provincia y la región, contando con una infraestructura transportable que la identifique.	Mercado agrícola debilitado, falta de demanda para los productos locales, falta de externalización de la producción local.	Fortalecimiento de la identidad agrícola local.	Mayores ingresos para los productores locales. Promoción turística de la comuna.	Generar un impacto cero de la feria en los lugares donde se monte, mediante un manejo adecuado de la basura y residuos que esta produzca.	INDAP FOSIS SENCE SERCOTEC CODECER SII PRIVADOS FNDR	2011	

**PLAN DE DESARROLLO COMUNAL DE ALTO DEL CARMEN-PERIDO 2011-2014**

PLAN DE DESARROLLO COMUNAL DE ALTO DEL CARMEN-PERIDO 2011-2014

SECTOR	SUBSECTOR	LINEA DE PROPUESTA	DESCRIPCION	SITUACION ACTUAL	OBJETIVOS ESPERADOS			LOCALIZACION GEOGRAFICA	FONDOS	AÑO DE EJECUCION
					Social	Económico	Ambiental			
<b>Territorial</b>	<b>Desarrollo Económico Local</b>	Implementación de un Profesional a cargo del Programa de Prodesal Diaguíta	Conformar una mesa de trabajo con el INDAP y CONADI para la reactivación del programa PRODESAL DIAGUITA cargo de la contratación de un profesional.	En la actualidad la gran cantidad de población Diaguíta existente en la Comuna sufre de una desatención directa de las entidades regionales y provinciales que la representen localmente.	Mejoramiento de la calidad de vida.	Generación del proceso de autoconsumo	Mejoramiento de los recursos de la tierra	Toda la Comuna	INDAP CONADI	2011

**PLAN DE DESARROLLO COMUNAL DE ALTO DEL CARMEN-PERIDO 2011-2014**

PLAN DE DESARROLLO COMUNAL DE ALTO DEL CARMEN-PERIDO 2011-2014

SECTOR	SUBSECTOR	LINEA DE PROPUESTA	DESCRIPCION	SITUACION ACTUAL	OBJETIVOS ESPERADOS			LOCALIZACION GEOGRAFICA	FONDOS	AÑO DE EJECUCION
					Social	Económico	Ambiental			
Territorial	<b>Desarrollo Económico Local</b>	Cultivo de Camarones	Generar la implementación técnica y tecnológica para poder poner en marcha el cultivo de camarones.	El cultivo de camarones se encuentra intervenido a causa de que la construcción del Embalse rompió el ciclo natural en donde los Camarones concierne el traslado hacia aguas saladas.	Culturizar a población sobre una conciencia ecológica que llegue a cuidar la fauna del valle.	La generación de una nueva fuente de laboral.	La recuperación de la flora típica del valle.	Toda la Comuna	SERCOTEC CAPITAL SEMILLA CONADI	2013
	<b>Desarrollo Económico Local</b>	Cultivo de Ranas	Generar un estudio para la incorporación de un tipo de Rana que no intervenga el Ecosistema, se contempla la implementación técnica y tecnológica para poner en marcha el Cultivo de Ranas.	Se contempla una disminución considerable en la existencia de Ranas en las reservas de agua de la Comuna.	Culturizar a población sobre una conciencia ecológica que llegue a cuidar la fauna del valle.	La generación de una nueva fuente de laboral	La recuperación de la flora típica del valle.	Toda la Comuna	SERCOTEC CAPITA SEMILLA CONADI	2013

**PLAN DE DESARROLLO COMUNAL DE ALTO DEL CARMEN-PERIDO 2011-2014**

PLAN DE DESARROLLO COMUNAL DE ALTO DEL CARMEN-PERIDO 2011-2014

SECTOR	SUBSECTOR	LINEA DE PROPUESTA	DESCRIPCION	SITUACION ACTUAL	OBJETIVOS ESPERADOS			LOCALIZACION GEOGRAFICA	FONDOS	AÑO DE EJECUCION
					Social	Económico	Ambiental			
<b>Territorial</b>	<b>Desarrollo Económico Local</b>	Gestión para la Implementación de Flota de Locomoción Colectiva	Plantear una mesa de trabajo en donde se encuentren involucrados gremios y privados asociados a la locomoción colectiva conjunto con el Municipio para gestionar la factibilidad de contar con una flota de Colectivos que circule, traslade y atienda las demandas de la población que no tiene cabida en el sistema actual, ya sea por horarios o conectividad (Pinte).	El transporte público Comunal está sujeto al movimiento de buses y micros, que transitan entre la comuna de ValLENar y las localidades de Alto del Carmen. Sin embargo estos están sujetos a la restricción de horarios entre que estos circulan.	Mejoramiento de la accesibilidad y desplazamiento dentro de la Comuna.	Mayor alternativa de ofertas.	No presenta	Toda la Comuna	MUNICIPAL	2013



PLAN DE DESARROLLO COMUNAL DE ALTO DEL CARMEN-PERIDO 2011-2014

SECTOR	SUBSECTOR	LINEA DE PROPUESTA	DESCRIPCION	SITUACION ACTUAL	OBJETIVOS ESPERADOS			LOCALIZACION GEOGRAFICA	FONDOS	AÑO DE EJECUCION
					Social	Económico	Ambiental			
	<b>Gestión Estratégica</b>	Reorganización del Organigrama mediante la Unidad de Desarrollo Económico Local	La propuesta consiste en el análisis del organigrama orientado al desarrollo económico local, para potenciarlo, de manera que la unidad logre apalancar la mayor cantidad de recursos.	Fomento Productivo no funciona como unidad, por lo que hoy no es el articulador del desarrollo económico local en la comuna, siendo este uno de los factores claves frente a la poca competitividad de la base productiva	Generación de Empleo, aumento de calidad de vida	Mayor alternativa de ofertas, mejores sueldos	Mejor gestión ambiental	MUNICIPAL	2012	
<b>Territorial</b>	<b>Gestión Estratégica</b>	Fortalecimiento de redes territoriales Con servicios de Gobierno	Se propone una evidente materialización de redes territoriales con los servicios de gobierno, de manera que se articulen de mejor forma los planes del nivel central y el municipio tenga mayor presencia en la postulación de proyectos	Son escasas las redes territoriales, lo que perjudica la obtención de proyectos	Aumento de calidad de vida/ mayor espectro de planes sociales	Aumento de fuentes laborales	Mayor adjudicación de proyectos ambientales	Municipal	2012	

**PLAN DE DESARROLLO COMUNAL DE ALTO DEL CARMEN-PERIDO 2011-2014**

## **GESTIÓN INTERNA.**

---

La I. Municipalidad de Alto del Carmen presenta problemas de estructura institucional y capital social, problema recurrente en el sistema público a nivel país, por lo que nuestros planes estratégicos para potenciar la estructura deben apuntar al establecimiento de un organigrama funcional que esté acompañado de diagramas de flujo para los procesos y perfiles de cargo internos para el personal a honorarios. Respecto al capital social se deben generar capacitaciones que nutran al personal respecto a este concepto y generar las condiciones necesarias para generar y mantener los lazos de confianza, tales como actividades de recreación mensuales y mesas de diálogo.

La alta rotación del personal genera una pérdida de recursos en la municipalidad, por tener que invertir tiempo y recursos en que el personal nuevo obtenga las capacidades para desempeñarse en sus respectivas funciones. Si la municipalidad no invierte en estos aspectos, también pierde recursos, ya que el recurso humano demora tiempo en ganar experiencia y la obtiene bajo el modelo “echando a perder se aprende”, lo que es aún más perjudicial ya que esta situación puede afectar el funcionamiento Institucional y especialmente la calidad de servicio de la municipalidad.

Se puede atacar la alta rotación del personal generando un ambiente laboral grato, en este marco, las personas frente al bajo sueldo y exceso de trabajo, propio del sector público, priorizará su calidad de vida. Mediante esta estrategia tendremos un recurso humano más productivo, con mejor disposición en la atención a la comunidad y con posición de tomar parte en cualquier desafío beneficioso para la comuna.

La I. Municipalidad de Alto del Carmen al igual que la mayoría de las municipalidades chilenas entrega un servicio que tiende a ser asistencial y de corto plazo, lo que merma los recursos municipales y aumenta las necesidades de la población, este modelo es debido a la inercia que presenta el modelo de centralización de la constitución anterior. Por lo que el gobierno de turno ha puesto énfasis en lograr la descentralización efectiva, y para ello se necesita que los municipios cambien su rol de asistencial a articulador del desarrollo económico local, identificando los polos de desarrollo, incentivando la innovación de la población y la diferenciación, insertándose en el mercado nacional e internacional como territorio. Para lograr este objetivo se necesita insertar nuevas funciones en el organigrama institucional y generar las instancias necesarias, para que los diferentes departamentos que conforman la municipalidad manejen una base de datos común, donde se pueda compartir información de interés transversal a cada unidad.

**PLAN DE DESARROLLO COMUNAL DE ALTO DEL CARMEN-PERIDO 2011-2014**

SECTOR	SUBSECTOR	LINEA DE PROUESTA	DESCRIPCION	SITUACION ACTUAL	OBJETIVOS ESPERADOS			LOCALIZACION GEOGRAFICA	FONDOS	AÑO DE EJECUCION
					Social	Económico	Ambiental			
<b>Gestión Interna</b>	<b>Generación de Capital Social y Mejoramiento de Ambiente Laboral</b>	Talleres De Fortalecimiento del espíritu de cuerpo	La municipalidad destinará o gestionará recursos para el desarrollo de talleres para los funcionarios, orientados a la generación de Capital Social y al mejoramiento del Ambiente Laboral. Con esto se esperan resultados a corto y mediano plazo, donde los indicadores de los resultados serán verificados mediante encuestas de satisfacción a la población y análisis de productividad.	La municipalidad no cuenta con una política de recurso humano, la que frente al desafío de la descentralización se hace indispensable, ya que el incentivo, buen trato y el capital social, son base fundamental a la hora de optimizar procesos en cualquier industria y en especial es servicio público	Aumento de la satisfacción a la comunidad	Mejor desarrollo de planes de desarrollo económico local	Mejor desarrollo de planes Medioambientales	Todos los sectores donde trabajen funcionarios municipales, incluyendo los de los servicios traspasados.	MUNICIPALES PRIVADOS	2012
	<b>Optimización de Procesos</b>	Optimización de sistemas de informática	Se contempla el análisis de las redes actuales de internet y su mejoramiento, ya sea respecto al ancho de banda o a la funcionalidad	Existe un sistema de redes para internet, que presenta constantes fallas, las que repercuten en pérdidas económicas, y poca fluidez de los procesos.	Mejor atención, disminución en tiempos de espera	Disminución de gastos operacionales	Mejor gestión Ambiental	Alto del Carmen	MUNICIPALES	2012
	<b>Análisis del Organigrama Institucional</b>	Reordenamiento	Se Analizará y Reordenará el Organigrama Institucional, si corresponde, de tal manera que esté orientado hacia el nuevo Rol del Municipio, tomando en cuenta que hoy todos los servicios que entrega la municipalidad, incluyendo a los traspasados, tienen una incidencia en el desarrollo económico local.	El organigrama Institucional no se ha analizado y se ha configurado por la inercia de los años, por lo que frente al nuevo escenario presenta problemas para obtener una mejor productividad.	Mejor atención a la población, efectividad en los planes de desarrollo, aumento de Calidad de vida.	Base para el desarrollo económico local	Mejoramiento de la gestión Ambiental	Todos los sectores donde trabajen funcionarios municipales, incluyendo los de los servicios traspasados.	MUNICIPALES	2012

PLAN DE DESARROLLO COMUNAL DE ALTO DEL CARMEN-PERIDO 2011-2014

SECTOR	SUBSECTOR	LINEA DE PROPUESTA	DESCRIPCION	SITUACION ACTUAL	OBJETIVOS ESPERADOS			LOCALIZACION GEOGRAFICA	FONDOS	AÑO DE EJECUCION
					Social	Económico	Ambiental			
Gestión Interna	<b>Optimización de Procesos</b>	Generación de Manuales de Procedimientos	Mediante la obtención de Recursos SUBDERE, se pretende la generación de Manuales de Procedimientos, que potencien el buen funcionamiento de las unidades, de este modo, esperamos reducir los tiempos de funcionamiento de todas las unidades municipales.	No existe una inducción o capacitación, que le permita al personal realizar su trabajo como es debido, en todas las aristas de sus responsabilidades.	Mejor articulación de planes Ambientales	Mejor articulación de planes, de Desarrollo Económico Local	Mejor articulación de planes Ambientales	Toda la comuna	SUBDERE	2012
	<b>Optimización de Procesos</b>	Generación de Descripciones de Cargo.	Mediante la obtención de recursos SUBDERE, se proyecta la implementación de perfiles de cargo, que mejoren el funcionamiento del personal, estableciéndole las responsabilidades que le competen y de esta manera; en caso de rotación de Personal, al empleador de turno se le facilitará la tarea de elegir el nuevo Recurso Humano	No existen perfiles de cargo para el personal a honorarios, por lo que redundará en pérdida de tiempo al elegir responsables, por lo que en ciertas ocasiones, algunos funcionarios se ven sobrecargados de trabajo, a veces en tareas que no le competen.	Mejor articulación de planes, de Desarrollo Económico Local	Mejor articulación de planes, de Desarrollo Económico Local	Mejor articulación de planes Ambientales	Toda la comuna	SUBDERE Municipales	2012
	<b>Optimización de Procesos</b>	Implementación del Google Calendar	Se proyecta la implementación de calendarios compartidos, de modo que se optimice el tiempo en el flujo de información.	Existe un desconocimiento respecto a las actividades realizadas, entre departamentos, además de una burocracia que merma los tiempos de producción	Mejor articulación de planes, de Desarrollo Económico Local	Mejor articulación de planes, de Desarrollo Económico Local	Mejor articulación de planes Ambientales	Toda la comuna	MUNICIPALES	2011
	<b>Fortalecimiento institucional</b>	Edificio Consistorial	Se gestionan los dineros que faculten la obtención de un terreno. El diseño y la construcción de un edificio Consistorial para la Municipalidad de Alto del Carmen, cuya arquitectura refleje la identidad Rural que posee el valle y en cuyo espacio y funcionalidad se puedan encontrar de una forma más grata vecinos y personal Municipal.	Existe un Edificio Consistorial en el cual sus áreas se encuentran separadas y las cuales han sufrido y sufren modificaciones constantes lo que evidencia las deficiencias de funcionalidad.	Mejor Calidad de vida, Optimización de gestión Municipal	Optimización de recursos monetarios	Mejor gestión Ambiental	Alto del Carmen	FNDR SECTORIAL	2011-2012

PLAN DE DESARROLLO COMUNAL DE ALTO DEL CARMEN-PERIDO 2011-2014

SECTOR	SUBSECTOR	LINEA DE PROPUESTA	DESCRIPCION	SITUACION ACTUAL	OBJETIVOS ESPERADOS			LOCALIZACION GEOGRAFICA	FONDOS	AÑO DE EJECUCION
					Social	Económico	Ambiental			
Gestión Interna	Análisis del Organigrama Institucional	Unidad de Medio Ambiente Municipal	Se propone la creación de la Unidad de Medio Ambiente, con el propósito de ser el ente que garantice que el accionar de la municipalidad y sus proyectos, están planteados con criterios ambientales orientados al desarrollo sustentable de la comuna.	Inexistencia de unidad de medio ambiente en la municipalidad de Alto del Carmen.	Mejorar la participación de la ciudadanía para la toma de decisiones de proyectos que puedan afectar el medio ambiente	Mejor articulaciones de planes de Desarrollo Económico Local, bajo el prisma de un desarrollo sustentable.	Poner en valor el cuidado por el medio ambiente en la toma de decisiones de la comuna.	SEREMI Ministerio de Medio Ambiente Municipales	2011	

PLAN DE DESARROLLO COMUNAL DE ALTO DEL CARMEN-PERIDO 2011-2014

SECTOR	SUBSECTOR	LINEA DE PROPUESTA	DESCRIPCION	SITUACION ACTUAL	OBJETIVOS ESPERADOS			LOCALIZACION GEOGRAFICA	FONDOS	AÑO DE EJECUCION
					Social	Económico	Ambiental			
Gestión Interna	<i>Análisis del Organigrama Institucional</i>	Unidad de Medio Ambiente Municipal	Se propone la creación de la Unidad de Medio Ambiente, con el propósito de ser el ente que garantice que el accionar de la municipalidad y sus proyectos, están planteados con criterios ambientales orientados al desarrollo sustentable de la comuna.	Inexistencia de unidad de medio ambiente en la municipalidad de Alto del Carmen.	Mejorar la participación de la ciudadanía para la toma de decisiones de proyectos que puedan afectar el medio ambiente	Mejor articulaciones de planes de Desarrollo Económico Local, bajo el prisma de un desarrollo sustentable.	Poner en valor el cuidado por el medio ambiente en la toma de decisiones de la comuna.	Alto del Carmen	SEREMI Ministerio de Medio Ambiente Municipales	2011
	<i>Fortalecimiento institucional</i>	Análisis de Seguridad	Se proyecta un Análisis de la Seguridad, en función del crecimiento de la municipalidad, ya sea de Proceso y/o de Infraestructura	Los sistemas se encuentran vulnerables, lo que pone en riesgo los recursos del municipio	Mejor Atención a la comunidad	Mayor disponibilidad de Recursos Municipales	Mejor Gestión Ambiental	Alto del Carmen	Municipales Privados SUBDERE	2011

PLAN DE DESARROLLO COMUNAL DE ALTO DEL CARMEN-PERIDO 2011-2014

SECTOR	SUBSECTOR	LINEA DE PROPUESTA	DESCRIPCION	SITUACION ACTUAL	OBJETIVOS ESPERADOS	LOCALIZACION GEOGRAFICA	FONDOS	AÑO DE EJECUCION
	<b>Optimización de los Procesos</b>	Generación de Base de Datos Integrada	Se propone un sistema de base de datos recopile y actualice las bases de datos de los distintos departamentos y áreas de la municipalidad	Existe una base de datos desintegrada entre los distintos departamentos y áreas de la Municipalidad	<p><b>Social</b> Relaciones participativas interdepartamentales Mejoramiento de la gestión</p> <p><b>Económico</b> Mejoramiento de la temporalidad de los procesos internos</p> <p><b>Ambiental</b> - Mejor Gestión Ambiental</p>	Alto del Carmen	Municipales	2011
<b>Gestión Interna</b>	<b>Optimización de los Procesos</b>	Generación de función a cargo del manejo de la información	designación de un funcionario por departamento y área que coordine el manejo de información interdepartamental	No existen funcionarios por departamentos o áreas que coordinen la información interdepartamental	<p><b>Social</b> Mejoramiento de la gestión interna por departamento y áreas</p> <p><b>Económico</b> Mejoramiento de la temporalidad de los procesos internos</p> <p><b>Ambiental</b> Mejor Gestión Ambiental</p>	Alto del Carmen	Municipales	2011
	<b>Generación de Capital Social y mejoramiento del Medio Ambiente Laboral</b>	Plan de inducción al personal nuevo	Implementación de un plan el cual optimice los tiempos de proceso de la inducción del personal nuevo	No existen planes destinados a la inducción del personal nuevo	<p><b>Social</b> Buena calidad laboral</p> <p><b>Económico</b> Aumento de la productividad</p> <p><b>Ambiental</b> Mejor Gestión Ambiental</p>	Alto del Carmen	Municipales	2011
	<b>Generación de Capital Social y mejoramiento del Medio Ambiente Laboral</b>	Plan de incentivos laborales	Generación de un plan el cual posibilite y articule de manera eficiente y equitativa los recursos municipales para incentivos laborales	No existen planes de incentivos laborales	<p><b>Social</b> Aumento de la competitividad</p> <p><b>Económico</b> Aumento de la productividad</p> <p><b>Ambiental</b> Mejor Gestión Ambiental</p>	Alto del Carmen	Municipales	2011



**PLAN DE DESARROLLO COMUNAL DE ALTO DEL CARMEN-PERIDO 2011-2014**

## **CONCLUSIÓN.**

---

El plan de desarrollo comunal, "PLADECO" debe ser una herramienta flexible en el tiempo, que se adecúe a los requerimientos del Desarrollo Económico Local, los que cambian de forma exponencial, por lo que se recomienda el plazo mínimo de 4 años para su confección, y una actualización anual.

El PLADECO, nutrido con el diagnóstico municipal, con el PADEM. y el PLAN TRIENAL de Salud, y los Talleres con la Comunidad, debe ser un referente respecto a los Programas, Planes y Proyectos que se proponen, ya que si cada unidad del municipio, cumple con lo propuesto, será simple alcanzar nuestra Visión Comunal.

Como se mencionó anteriormente, a medida que avanzan los años, surgen nuevas tecnologías y cada vez más rápido los sistemas cambian su morfología, por lo que la municipalidad podrá ser más competitiva en la medida que pueda adaptarse mejor. Es por esto que se plantea una reingeniería de procesos que involucren en todos los departamentos una optimización adecuada a la realidad Social. Que mejore el funcionamiento, ya sea de atención, apalancamiento de recursos, desarrollo de Programas, Planes y Proyectos.

Es responsabilidad de: La Alcaldía, El Concejo Municipal, Los Funcionarios Municipales y La Comunidad, velar por que el PLADECO se realice a cabalidad.